臺灣日日新報

本日夕刊共十二頁

編輯兼發行人 佐々木 [illegible]
發行所 臺北市 [illegible] 臺灣日日新報社

社説

七十四議會の雲ゆき如何
要は政黨の出樣次第だ

一

第二回目の戰時議會たる第七十四議會も愈よ二十四日を以て召集されたが、今次議會の特色は云ふ迄もなく長期建設段階に移行せる新段階に即應し、東亞新秩序の創造とこれに伴ふ國內體制の擴充に向つて、國民生活の各分野が總動員されることに基礎を置くものである。尙この議會には一般豫算の外に臨時軍事費をも加へて約九十億に垂んとする未曾有のものが上程される次第で、其點だけでも非常時議會たるを失ふまい。前議會は國家總動員法、電力國家管理案等の如き重要法案が提出され、國內には解黨論やら新黨樹立運動等が話題に上つたが何れもさしたる事なく經過した。これも時局のためであり、政府も擧國一致の名に於て強力政府を維げ、調和に專念して更に角刷議會を乘り切り、事件處理に專念することが出來たのである。

二

さて今次議會は斯かる相剋が解消され、政治的體制は時局の太い線に沿うて順調に進むかどうか、政府が努力した國民再組織問題もその後の成行きは不明であり、國民の步調を政治的にも悉く揃へようとする企圖が、最初の注文通りにうまく運ぶかどうか不明である。議會を繞つて政黨としては貴族院制度の改革、衆議院議員選擧法の改正などであらう。米穀統制問題、新增稅計畫に依るものもあらう。更に國家總動員法はじめ經濟諸法の發動による統制の強化とその運用、失業轉業問題、財政整理に關聯する諸問題、稅制整理の根本方針等に關しての質疑が豫想されてゐる。尙これ等國民生活安定及び國家財政問題と共に、對支政策、對英米、對ソ外交問題等に關しても當然論議されようし、更に國民再組織問題に關して政府の政治論議と財政政策方針についても論議が行はれるであらうから、政黨の態度如何では波瀾なしとも限らぬであらう。

三

問題は此の政黨の議會に於ける態度である。今のところでは政民は連繫して共同戰線を張るといふ足ならしの程度に過ぎぬが、今後の對政府態度は果して如何なるものであるか。社大黨は建設的國策的論議の展開といふ樣な抽象的な看板を掲げて、行き詰りの打開に努めてゐるが、要は政民兩黨が長期建設に對しどの位までの熱心と誠意とを持つて政府に協力するか否かである。それから從來は、ともすれば徒らに論議のための論議と黨派的の策動、政府の揚げ足取り乃至は選擧區への土産演說に終るやうな傾向があつた。斯かる低調さが國民の政治や議會に對する關心を喪失せしめたものであつて、此點は改めて猛省自省自戒の要がある。要するに國民の今次議會に對する關心は、社會の各層に亙つて國民的犧牲、負擔の均衡が公平適正に行はれてゐるかどうか、また國家財政の運營が物心ともに合理的に運られてゐるかどうか、新支那建設工作とその外交對策に遺憾なきかどうか等の諸點に向けられてゐるものであるが、上下兩院とも從來の樣な獨善的な態度は改め、一意この非常時局乘切りのため最善を盡されんことを要望して已まない。

總動員法に關する六勅令案原案を可決
きのふ特別委員會で

【東京二十四日發同盟】去る二十二日の第四回國家總動員審議會總會で委員附託となつた第六條關係以下第十一條關係等を含む六勅令案の特別委員會は二十四日午前十時首相官邸に開會、未決定の勅令案につき質疑應答に入り正午一旦休憩、午後一時三十分再開、各般の質疑應答を交した後各條每に審議に入り

一、總同第十三號　賃金統制に關する勅令案
一、總同第十四號　工場に於ける就業時間に關する勅令案

の二要項を可決し

一、總同第十五號　總動員物資の使用又は收用に關する勅令案
一、總同第十七號　工場及事業場の使用又は收用に關する勅令案
一、總同第十八號　土地又は家屋其他工作物の管理使用又は收用に關する勅令案

の三要項を夫々一括議題として質疑應答の後何れも可決、最後に國家總動員法第十一條關係の

一、總同第十六號　會社利益配當の制限等に關する勅令案

の要項を議題として質疑應答の後原案を可決し午後五時二十分散會した、依つて總動員審議會は二十八日開會右委員會可決の六勅令案の要項を審議可決することとなつた

衆議員各部長

【東京二十四日發同盟】衆議院各部長は二十四日互選の結果左の如く決定した

第一部長　砂田重政
第二部長　安達謙藏
第三部長　尾崎行雄
第四部長　安部俊雄
第五部長　木檜三四郎
第六部長　庄晋太郎
第七部長　村上紋四郎
第八部長　北原阿智之助
第九部長　本田彌市郎

"全責任はソ聯側に"
我方重大申入れ
日ソ交渉　明年に持越しか

【東京二十四日發同盟】年內最終會談として重大關心をもつて待たれてゐた日、ソ漁業問題に關する第八次東郷、リトヴィノフ會談はモスクワにおいて二十二日午後零時半（日本時間午後七時半）から約二時間に亙つて行はれたが、ソ聯側は別項の如く依然わが漁業權益の行使を全く容認し能はざるが如き自說を固持して讓らず、依つて東郷大使はソ聯側においてわが方の情理を盡しての主張を容れざるにおいては漁業暫定協定不成立の全責任は全くソ聯側に在る旨の重大申入れを爲した、斯くて會談は結局物別れに終り遂に暫定協定の年內妥結は絕望となるに至つた、しかし無協約狀態に陷る責任は回避し飽くまで引延し策に出でんとするソ聯側は明年も交渉を續行する旨の通告を寄せてゐるので結局交渉は明年に持越されるものと見られる

ソ聯函館領事館閉鎖
ゲ領事引揚を公表

【函館二十四日發同盟】日ソ漁業交渉の動向を注目されてゐた在函館ソ聯領事ゲオルギー・パウリチエフは二十四日午後突如矢代市長を訪問、今回大使館の命令に依つて函館領事館を閉鎖することになりました、然し國交調整の曉は再び開館するだらうと存じますがそれまでは誠に殘念ながら一時引揚げることになりました色々お世話になりましたと云ひ引揚げの挨拶を爲して辭去、茲に函館領事館は閉鎖されることが公表された

陸海軍將兵に感謝、哀悼決議案
廿七日衆院本會議上程

【東京二十四日發同盟】衆議院では二十七日の本會議において陸海軍に對する感謝決議案並に戰病死者に對する哀悼決議案を上程可決することとなつたが兩決議案の案文左の如し

陸海軍に對する感謝決議案

支那事變勃發してより茲に一年有半我陸海軍將兵は其忠勇を以て空前の戰果を收め大いに國威を中外に宣揚す之偏に御稜威の下忠勇なる諸士の奮戰力鬪に依るものにしてその赫々たる武勳は全國民の等しく感激措かざる所なり今や東亞の新秩序將に具現せむとす諸士今後の任務は倍々重く其の努苦愈よ大なるべし、衆議院は茲に院議を以て感謝の至誠を披瀝し合せて將兵諸士の健康を祈る

戰病死者に對する哀悼決議案

今次事變に際し忠勇奮戰遂に一死君國に殉じたる忠勇なる將士の英靈に對し深甚なる哀悼の意を表す

貴院も上程

【東京二十四日發同盟】貴族院では二十四日の院內各派交渉會で既に [illegible]

貴院全院委員長候補者は德川公

【東京二十四日發同盟】貴族院では二十四日午後非公式各派交渉會を開き全院委員長の候補者につき協議の結果德川圀順公に決定した

貴族院各部長

【東京二十四日發同盟】貴族院各部長は左の如く決定した

第一部長　公爵　一條實孝
第二部長　伯爵　酒井忠正
第三部長　公爵　鷹司信輔

貴革答申案を遂に決定し得ず
議會制度審議會總會

【東京二十四日發同盟】二十二日の貴族院制度に關する議會制度審議會總會は貴革に關する部會の答申案を審議したがこれが速決論と愼重審議論とが對立收拾つかぬので結局これが取扱につき懇談の結果部會の報告をその儘政府に送付することを多數で可決し茲に同審議會は貴革に關する限り何等答申を決定せず部會の答申案をその儘政府に取次ぐことになつた、しかして政府はこれが取扱に關し近く閣議で協議する筈であつたが閣內の大勢は明年に互選議員の改選期を控へてゐるので來議會に何等かの改正案を提出すべしとの意向が强く近衞首相としても在野當時の主張に鑑み是非ともこの機會に貴族院改革を斷行しようとの意圖を抱いてゐるので結局政府の責任において獨自の改正案を立案し今議會に提出するものと見られてゐる

汪精衞派辭表提出
重慶から總退却か
國民黨に廣汎な影響

【香港二十四日發同盟】重慶來電＝汪精衞派の中央各部政府部長陳樹人及び敎育部次長彭學沛は二十日附で辭表を提出した、同派の中央黨部組織部長陳公博、中央黨務指導委員會 [illegible]（汪精衞夫人）等 [illegible] を代表するものであつただけにこの影響する所 [illegible] 及ぶものである、既にCC團の領袖陳果夫、陳立夫は固より國民黨內部における [illegible] 孫科 [illegible] 等 [illegible] に至るまで [illegible] 見られる

支那を平等に待遇
日本の態度に感謝
吳佩孚將軍の事變觀

【北京二十四日發同盟】隱棲以來十年、一切の世事を屏け靜かに詩と佛の生活を續けながらも民衆の信望と輿望を一身に集めてゐる支那在野の巨頭吳佩孚將軍を什錦花園の私邸に訪ひ日支國交調整に關する近衞首相の聲明に對する感想を質せば吳將軍は未だ詳しく拜見してゐないから感想は申上げられぬと前提しながら事變並に將來に對する見解及び抱負につき左の如く語つた

抑々今回の不幸なる事變は全く蔣介石の國民黨政府が一黨の利權を擁り且つ共產黨と結託し誤れる抗日政策を施したことに起因するものであつて蔣介石の今日の失態は自業自得と云ふべきである、介石に限らずソ聯に追隨する者は必ず同様の運命を辿ることとなるであらう

事變以來 既に一年有半この間日支兩國兵の犧牲もさることながら數千萬の善良なる支那民衆は兵火に斃れ或は洪水に流され最早これ以上の惨害は到底忍び得ない所である、日本側としてもこの際東亞の發展を保持するためにも人類の幸福のためにも大局的所に立ち速かに戰ひを熄め和平を講ずべきである、しかし茲に注意すべきは日本の和平の相手は絕對に蔣介石であつてはならない、眞の東亞永遠の和平を語る相手は中華民國でなければならぬと信ずる、而して和議は先づ戰捷者たる日本から提唱して貰ひたい、戰ひの勝敗は既に萬人の認むる所であると同時に今回の事變を最後として永久に相提携し

共存共榮 すべき將來の日支兩國の關係の爲であるから日本側から和議を提唱することによつて最後の面子を保持して貰ひたいものである、元兇蔣介石の下野を前提とすべきは勿論である、國民黨、共產黨內の人物と雖も必ずしも誤れる思想を持つ者のみではないから一應理非曲直を糺し大義名分を明かにするならば新支那建設の大旆の下に馳せ參ずることを信じて疑はぬ、和議の後に來るべきものは東亞の新秩序に立脚する

更生支那 でなければならぬ、支那の政治の要諦は法に非ずして人に在る、機構は簡單をもつて可とすると確信するものである、東亞固有の精神文明を掘下げて輕薄なる西洋の物質文明に禍ひさせることなきを期すべきである、共產主義がわが東亞に相容れざるものなることは今更贅言を要しない所であつて余は支那國民の一員として微力ながらこれに反對し絕滅を期し來つたものである、日本は今次の事變の結果として賠償、領土割讓等を要求するに非ず且つ

租界返還 治外法權撤廢の用意ありとのことであるがこれこそ日本が支那を友邦とし平等に待遇せんとする態度の一つの現はれとして感謝に堪へない、希くば一日も速かにこれが實現を希望して已まぬ

あと一ヶ月半で
舊法幣は流通禁止
臨時政府近く第二次切下斷行

【北京二十三日發同盟】明年三月十日における舊法幣流通禁止期限は愈よあと一ヶ月半を殘すのみとなり、臨時政府では目下舊法幣の第二次切下げ、その他これが徹底的處置につき、慎重考慮を拂つてゐるが、臨時政府では、その統治下にある官民に對しては、その損害を最少限に喰ひ止めしむべく、目下各般の對策を考究中であるので下旬までは成案を得べく、來年二月十日における北方券の流通禁止及び第二次切下げは、豫定の如く斷行される筈である、尤も諸種の適當な措置につき、或は第三國其他の妨害を受ける懸念あるを以て、その實行せぬものがあるも、臨時政府としてはこれをもつて、非國民的態度と看做し、その損害に對して何等考慮する所なく斷乎所信に向つて邁進するものと見られる、又第二次切下げは本年末か遲くも明年早々には實現する豫定で、その效果は頗る期待されてゐる

伊國に佛國報復か
チユニス協定廢棄說

【パリ二十三日發同盟】イタリーのチユニス回復要求を契機に端を發する佛、伊關係の惡化は十八日イタリー政府がフランスに對し千九百三十五年の佛、伊協定は無效なりと通告するに至つた結果、一段と緊張の度を加へてゐるが、一方フランス政府は二十四日國務會議を開催、イタリー政府の廢棄通告に對するフランス側の對策につき審議を遂げることとなつた、フランスとしてはイタリー政府の態度は當を得ないとし强い不滿を抱いてゐる模樣でボンネ外相は既に議會でフランスは一吋たりとも其の領土を他國に讓渡しない旨の强硬決意を表明して居りイタリー政府が飽くまで佛、伊協定の無效を主張するならフランスとしても何等かの報復手段を講ずるのではないかと言はれ、一部ではフランスも情勢の變化を理由として、チユニス在住イタリー人の地位を保障した千八百九十六年のチユニス協定を廢棄するだらうと觀測してゐる

支那の奧地
極度に物資缺乏
民心の動搖甚し

【河內二十四日發同盟】最近支那奧地の物資は極度に缺乏し民心の不安動搖甚だしく、抗戰材料、建設材料共に供給困難ならず、醫藥品も亦甚だ不足してゐるので支那側では佛印經由約八千台のトラックを輸入して奧地輸送を講ずる計畫であり、一方佛印經由の抗戰建設材料物資の大量輸入についても種々研究してゐたが成果思はしからず、奧地物資は日一日輸送手段の缺如のため各地に山積する有様でこれが打開は國民政府方面の最緊要問題である、このため支那側では從來も再三人を派して佛印當局と交渉する一方、河內、海防を中心に在來の中和公司、西南運輸公司 [illegible]

獨、伊兩國外相
波蘭へ行脚
明春相前後して

【ロンドン二十三日發同盟】チエンバレン英首相は明年一月十一日ハリファックス外相とともにローマを訪問、ムッソリニ首相、チアノ外相と會談を遂げた後十四日ローマを出發するが、一方チアノ外相は英國首腦との會談を終へた後十五日ローマを出發ワルシャワ訪問の途に上るのではないかと見られる、更にチアノ外相のワルシャワ訪問と前後してリッペントロップドイツ外相も亦ワルシャワにベック外相を訪問する意向と傳へられ獨、伊兩國首腦の相次ぐワルシャワ行脚はポーランドのソ聯への接近が目立つてゐる折柄ロンドン外交界の注目を惹いてゐる

全支の海關收入
二千餘萬元

【上海二十二日發同盟】支那、海關の陷落後における十一月中の全支海關收入は一千二百三十萬元で十月中の二千五百三十萬元に比し三百萬元の減少を示した、上海海關のみについて見ると十一月は九百九十萬元で全國の四割四分を示し、十月の九百七十萬元に比較し稍增加し、天津海關の全收入も一割二分より一割七分に增加してゐる、尙全支海關收入を占領地と非占領地に分つて見ると十月中占領地は六割八分、非占領地三割二分の割合であつたのが十一月には占領地八割四分、非占領地一割六分の割となり、非占領地區の中相當の金額を示してゐるものは僅かに廣州、汕頭其他百指に數ふるに過ぎずのみとなつた

【上海二十二日發同盟】十一月中の全支海關收入一千一百三十萬元の內譯は（單位萬元）

輸入稅	一五〇〇
輸出稅	一〇〇
轉口稅	三七〇

その他に [illegible] である

大西洋艦隊の管轄

【ワシントン二十三日發同盟】米海軍當局では大西洋艦隊を明年一 [illegible]

勅令公布

【東京二十四日發同盟】二十四日左の勅令公布された

一、臺北帝大官制中改正の件
一、同豫科官制中改正の件
一、昭和八年勅令第二百八十三號米穀統制法第九條の規定に依り米穀その他の輸入稅增加の件改正の件（昭和十四年末まで每百斤一圓とす）

前田、山田兩中將歸還す

【下關二十四日發同盟】北滿の防共最前線警備の重責を果した前田利爲中將及び山田乙三中將は二十四日朝下關入港の興安丸で歸還九時二十五分發列車で東上した

拓務辭令

【東京二十四日發同盟】拓務辭令（二十四日）

任拓務書記官　森重千夫
拓務書記官　本多保太郎　大臣官房會計課長を命ず
拓務書記官　江口見登留　大臣官房調査課長を命ず
會計課長　同
大臣官房調査課長を免ず

裁判所長の異動

【東京二十四日發同盟】清水札幌地方裁判所長の勇退に伴ふ後任異動は二十四日左の如く發令された

補札幌地方裁判所長　樺太地方裁判所長　松本 [illegible]
補樺太地方裁判所長　[illegible]　臼田 [illegible]

人事

▲阿部賢義氏（元大阪商船基隆出張所長）廿二日來北廿四日大和丸にて東京支店へ赴任
▲小野田正登氏（臺灣肥料 [illegible] 工場長）廿二日來北（鐵道ホテル）

天日無

さきに有田外相から英米の [illegible] 民がこれを以て日本 [illegible] 本方針が中外に闡明せられた [illegible] 列國 [illegible] は汪精衞と時の外相內田伯の聲明を [illegible] のみを進めるのみである [illegible] いことを國民は [illegible] してゐる。

燐酸肥料配給會社創立總會

【東京二十四日發同盟】過燐酸肥料の配給統制を加ふべき燐酸肥料配給株式會社（資本金一百萬円半額拂込）の創立總會は二十四日東京會館に開催され定款を承認し左の役員を承認した、同社事務所は [illegible] に置かれる筈である

社長　石川一郎（日東化學）
專務　吉田 [illegible]
常務　藤野精一郎　同上
取締役　吉田守一（日本肥料）
取締役　小西安次郎（[illegible]）以下六名、監査役小野堯夫（ラサ工業）以下四名

"獨墨バーター制に米國は反對せよ"
キ上院議員が勸告

【ワシントン二十三日發同盟】イツクス內務長官の反獨演說を繞つて米獨關係が惡化の兆を示してゐる折柄、アメリカ上院議員キングは二十三日國務省宛左の書翰を送り最近ドイツ、メキシコ間に締結された獨墨バーター制協定に對し米政府は斷乎反對し干涉すべき旨を勸告した

ドイツは今回の獨墨バーター制協定によりメキシコが米國石油會社より收用した石油を獲得せんとしてゐる、若しドイツが飽まで野蠻なユダヤ人排撃を繼續するならば經濟問題の干涉こそドイツに對する唯一の報復手段である

米商務長官任命

【ワシントン二十三日發同盟】ルーズベルト米大統領は十五日辭職した商務長官ローパー氏の後任として事業促進局長ハリー・ホプキンス氏を商務長官に任命した

西國戰局進展

【ブルゴス二十三日發同盟】スペイン國民政府軍は [illegible]

皮膚の角質を溶解する強力洗粉發見！
素肌がメキメキ白く垢抜けしてきます

これまでなかつた新性能
「ハトムギ洗粉」は、レントゲンのやうな浸透力と、皮膚の角質を溶解する作用があるハトムギ成分を主劑とした新發見の洗粉です。この洗粉の效能が一番よく判るのはサメ肌の方に試していたゞくことで、イボさへこれを使つてゐると內部からだんだん溶けて小さくなつてきます。サメ肌が治る洗粉がいままでありましたか？
▲色黑、シミで惱む方。
▲ニキビ、吹出ものやニキビの痕のブツブツがある方。
▲キメが粗くて、白粉のノリが惡い方。
▲皮膚が硬ばつてゐる方。
▲小皺やタルミを除りたい方。
▲皮膚の艶がなく何となく垢抜けせぬ方。
右の方々や、少しでも肌を美しくしたい方、白くなりたい方々はぜひ今日から早速お試しください。

"他の半量で濟む經濟的な洗粉
「ハトムギ洗粉」はこんなに強力な洗粉なのでホンの少しをお手にとつて輕く擦るだけで强い效力が充分に作用いたします。從つて他の洗粉の半量で濟み、とても經濟的です。

定價（大箱入）六十五錢
（徳用）一圓五十錢
發賣元　東京・神田・駿河台一ノ六　主婦之友社
（總代理店）東京・花王堂
▲有名デパート、化粧品店、藥店にあり。
▲高切の節は發賣元へ、送料內地十錢、外地四十二錢。

御注意　粗惡な類似品がありますから「發賣元主婦之友社」と表示なきものには責任は持てません。

無代進呈　「ハトムギ洗粉」とはどんな強力洗粉か？主婦之友社へお申込みの方に、試用袋を一人一袋宛無代進呈（新聞名記入のこと）

主婦之友社發賣　藥研ハトムギ洗粉

和光堂　マルツ肝油
乳幼兒の營養不良に
最良質の肝油をマルツエキスに加へ、特殊の操作により微細に乳化混合せしめ、肝油臭なく易消化佳味の製劑となせるものなり
包裝　三〇〇瓦
見本說明書進呈
東京　和光堂　大阪

パスター　シッカロール
濕疹……に　創傷……に　糜爛……に
本劑は特種の油脂に製し皮膚疾患に卓效あるヴィタミンDを化生せしめ之に殺菌、消炎、肉芽發生等の作用ある數種の藥劑を配合し創製したる最も進歩せる治療劑なり
包裝　一八〇瓦　五〇瓦
見本說明書進呈
東京　和光堂　大阪

マルツエキス
乳幼兒の便秘…に
マルツエキスは下劑や浣腸によらず發育をつけながら根本的に腸の機能を整へ自然的に排便せしむる理想的治療食品なり
包裝　三〇〇瓦　一二〇〇瓦
株式會社　和光堂
東京市神田區鍛冶町　大阪東區南久太郎町

時勢に 行詰る取引所が 思ひ切った打解策

營業方針の建直しを攻究 明春より着手か

【東京二十四日發本社特電】長期建設の達成の為めに經濟統制が愈々強化されて行く情勢に直面して資本市場の前途が注目されて來て居るが、東京株式取引所もその影響を受けて [illegible]

[illegible]

支那產麩の 輸入と配給統制

三井、三菱、島田、萬谷の 四輸入商で組合組織

[illegible]

物價調整のため 物價委員會を設置

立案中の同委員會規則は 廿七、八日頃公布の豫定

臺灣の物價取締規則は本年九月十二日府令第百十四號を以て公布即日實施され、[illegible]

[illegible]

臺灣故銅鐵屑 配給統制規則

近く審議を終り公布

臺灣の銅鐵及び故銅の回收とその配給統制は臺灣故銅鐵統制配給統制株式會社を中心として [illegible]

[illegible]

臺灣農會が 農事講習會

來春草山で

臺灣農會では非常時生產擴充と農產物移出米管理實施による劃期的農業政策の大轉換を見越し新時代の農業指導の任に當る全島の各州廳農會、郡市指導員の資質向上と農業技術員の養成をなすため來春一月二十五日より二月一日迄の八日間に亙り臺北州草山の林間學校に於て大々的に農事講習會を開催することとなつた、講習員は府農務 [illegible]

基隆出し移出米 廿四日全部解禁

商船が外船をチャーター

基隆岸壁附近に滯貨の移出米を積込むため大阪商船では外國船、ペリー、セーラ、セーロンの二隻をチャーターして基隆に差向けることになつたが、兩船とも今明日入港し合計約 [illegible]

花蓮港に 水產會社設立

魚市場の經營 代行が目的

【花蓮港電話】花蓮港街佐藤恒之進氏外三名は今回資本金十萬円の花蓮港水產株式會社を設立する事になり、二十日廳當局に設立願書を提出した、右は花蓮港廳水產會が花蓮港港と同時に漁 [illegible]

日ソ漁業條約に 關西側から陳情

【神戶二十三日發本社特電】日ソ漁業條約問題は我が漁業權益の危機として [illegible]

椪柑の出荷 一月は激增

今年より二倍の增

椪柑出荷協議會は二十四日午前十時より臺北市協和會館に於て開催 [illegible]

臺北組合		三〇〇
新竹組合		四、七二五
臺中組合		二三、一四一
計		二七、一六六

今年同月に比すれば約二倍の增加に當る

▲外地向け(單位八十斤入り大箱一箱)

臺北	一、〇〇〇
新竹	二七、七二〇
臺中	五、二八〇
計	四四、〇〇〇

今年同月に比し二倍以上の增加

農事試驗場を 花蓮港に新設

明年度豫算に要求

[illegible]

高雄着糖累計 二百廿七萬餘擔

在庫は又も六十萬擔臺

[illegible]

綿工聯の總會

二期蓬萊移出 百萬袋を突破

丸糯は年內七十萬袋か

[illegible]

木瓜の樹皮から 代用品を作る

旅館の料理人が考案

[illegible]

茶商公會の 代議員會

廿六日開催

[illegible]

シキクン農園の 蔬菜は良好

高砂族の授產に好適

[illegible]

日產自動車の 集談會

[illegible]

本島契約の 簡易保險

十一月中業績

[illegible]

內外商況欄 (廿四日)

島內商況

正市 積止解除に 賣崩さる

臺灣正米市場

臺灣正市公定相場

臺米現物相場

米期 買上げ結果待に 目出たく大納會

堂島米況前場

米界餘聞

堂島雜觀

株式 積極的商內なく 買物一巡弱保合

兜町前場況

北濱展望

財界株界

砂糖 實需一巡 現物軟調

大阪砂糖現物

穀肥 神戶豆粕後場

神戶穀肥相場

下關麥粉相場

大連特產前場況

大連特產前場

大連特產出來高

大連特產荷動高

大阪重要商品

日銀帳尻

東京市中コール

臺北組合銀行週報

[illegible]

各地期米引跡氣配

東京銘柄清算前場

大阪在庫米

大阪正米標準値

[illegible]

第九回決算報告

臺灣軌道株式會社

[illegible]

總督官房會計課 工事入札公告

總督府內務局 賣拂公告

[illegible]

大阪商船 基隆出帆

近海郵船 基隆出帆

辰馬汽船 出帆

大連汽船 出帆

喪中ニ付年末年始ノ御挨拶御遠慮申上候 關本淳一郎

喪中ニ付年末年始ノ御挨拶御遠慮申上候 土屋宗雄

喪中ニ付年末年始ノ御挨拶御遠慮申上候 小島醫院 小島兼三

病氣中ニ付年末年始缺禮仕候 正林光太郎

臺北市太平町一ノ九四 木村胃腸病醫院 電話二四〇八番 木村謹吾

防空資材御整備ハ先ヅ竹腰商店ヘ御用命ヲ

御料理 基隆 嵐亭

基隆驛前 東陽物產商會 基隆支店 電話三六〇番

御料理 基隆市日新町 五月妻

高燥・閑雅・眺望絕對にない健康地 基隆市 日之出土地商會 敷地月賦販賣 高地給水設備あり

▲內科▼ 吉田內科醫院 臺北市

歲末大賣出し
お正月用……敷物・卓子掛
御贈答用……窓掛・お座敷机
各種豐富荷揃
室內裝飾と家具
臺北市榮町三丁目 電話3918番
秋本商店裝飾部

科学

日本と外國との牛乳成分上の差異

榮養學上より見たる牛乳(八)

野田 浩

(五) 次に牛乳の手入と牛乳細菌數との關係に就て御參考迄に(一cc中)を以て比較試驗せる結果なり

	手入せる場合	手入せざる場合	増	減
一號	[illegible]	[illegible]	(+)	[illegible]
二號	[illegible]	[illegible]	(+)	[illegible]
三號	[illegible]	[illegible]	(+)	[illegible]
四號	[illegible]	[illegible]	(+)	[illegible]
五號	[illegible]	[illegible]	(-)	[illegible]
六號	[illegible]	[illegible]	(+)	[illegible]
七號	[illegible]	[illegible]	(-)	[illegible]
八號	[illegible]	[illegible]	(+)	[illegible]
九號	[illegible]	[illegible]	(+)	[illegible]
平均	[illegible]	[illegible]	(+)	[illegible]

(六) 本邦牛乳と外國牛乳の成分上の差異

	水分	蛋白質	脂肪	乳糖	無機物
日本產					
人乳	[illegible]	[illegible]	[illegible]	[illegible]	[illegible]
牛乳	[illegible]	[illegible]	[illegible]	[illegible]	[illegible]
山羊乳(ザーネン種)	[illegible]	[illegible]	[illegible]	[illegible]	[illegible]
水牛乳	[illegible]	[illegible]	[illegible]	[illegible]	[illegible]
外國產					
人乳	[illegible]	[illegible]	[illegible]	[illegible]	[illegible]
牛乳	[illegible]	[illegible]	[illegible]	[illegible]	[illegible]
山羊乳	[illegible]	[illegible]	[illegible]	[illegible]	[illegible]
水牛乳	[illegible]	[illegible]	[illegible]	[illegible]	[illegible]

[illegible]

健康相談

自瀆と矮小

(問) 私は本年二十[illegible]歳です。十七歳の時から自瀆[illegible] [illegible]

(答) [illegible]

一科學一小話一

[illegible]

食物と人間

醫學博士 梶原三郎

「凡そ生とし生けるものは食せざるなし。されど食を知る者は稀なり」とある本に書いてあつたが、これはなかなかよく當つた言葉であつて、人間は、食に就ては案外に知らない。魚や犬の方が賢い。[illegible]

陸に上つた魚は何故死ぬか

[illegible]

★科學夜話★ 紋章學と心理學

雄大、渾麗な日本の國旗

[illegible]

雜誌紹介

[illegible]

U-C-18

宇津救命丸

日本の子供のように

病氣しないで仲よしにお手々をつないで遊びませう!

日本の子供は昔から宇津救命丸で元氣よく立派に育つて參りました。

支那の子供達にも服ませたら、キット寒さに負けずに元氣で育つことでせう……

次の様な場合

感冒(鼻が出る熱が出る) 百日咳(せきが出る) 消化不良(ひどくなかく泣いたり) 夜泣(夜になると泣く) カン虫氣(不機嫌でムズかる) チヱ熱(頭の熱) 等

◇價 藥◇

二十錢・三十錢・五十錢

一圓より拾圓まで各地藥店百貨店藥品部にあり

總代理店 株式會社 玉置商店

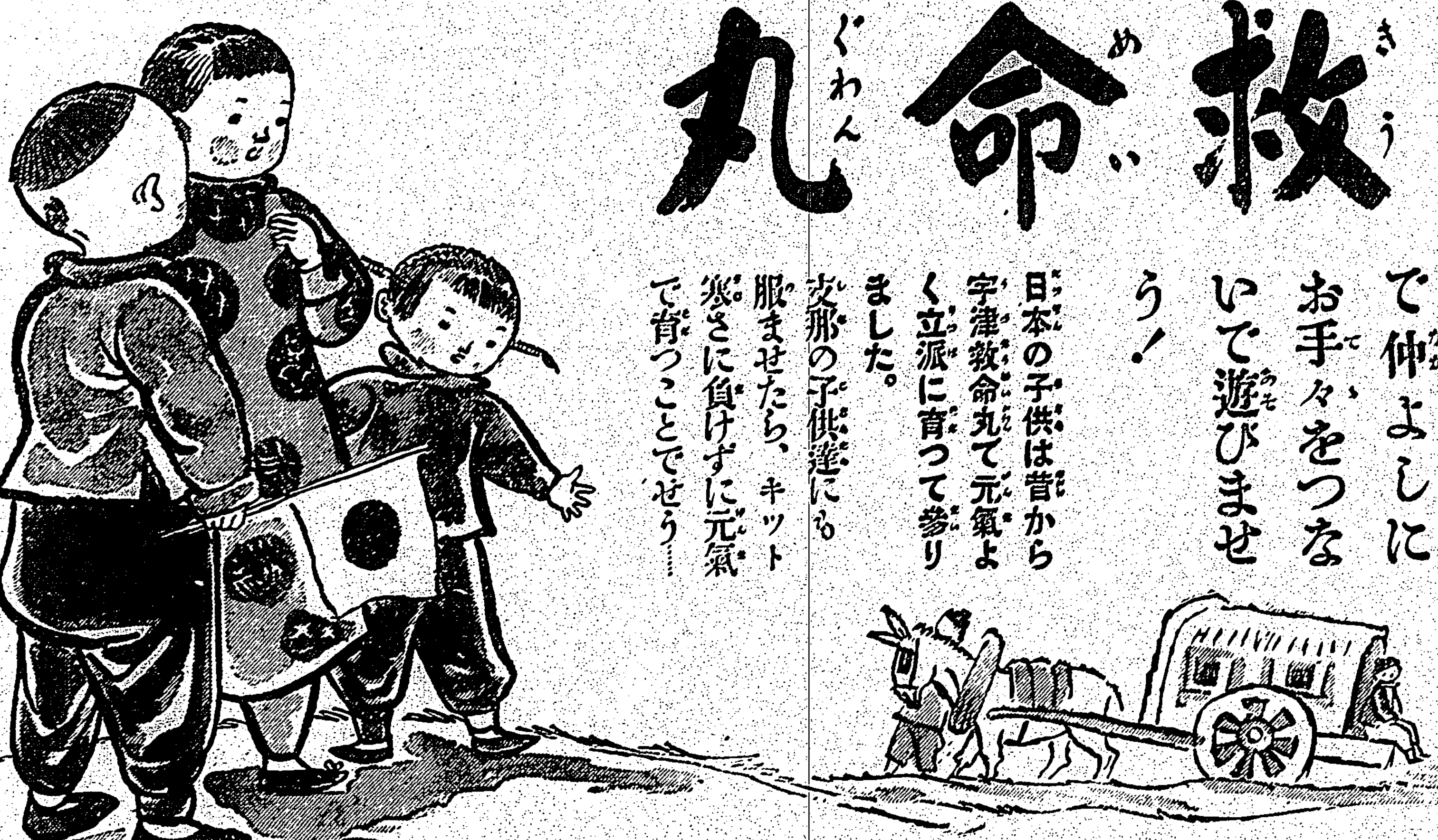

純國產品

濕布にエキホス

品質純良

感冒・肺炎

氣管支炎・扁桃腺炎
中耳炎・百日咳・神經痛
ロイマチス・打撲痛
捻挫・齒痛・火傷・凍傷等

就れもエキホスの好適症にしてエキホスを塗布すれば、特有の鎭痛と保溫の兩作用により速かに炎症を去り、疼痛を輕減し、熱を下降せしめ頗る爽快の感を與ふ
用法簡便にして一回の塗布よく長時間効力を持續す。

御注意
近時外觀、包裝等エキホスに類似せる製品多數あり御購入の際には必ず「エキホス」と御指名を希ふ。
信用ある藥店はエキホスを販賣す

結核性疾患濕布劑 グアヤコールエキホス

肋膜炎・腹膜炎
淋巴腺腫(瘰癧)

等にはエキホス姉妹品たるグアヤコールエキホスの使用に依り効果一層顯著なり

效果優秀

發賣元 株式會社 武田長兵衞商店
株式會社 塩野義商店
製造元 二巴合名會社 大阪市東區道修町

A—106

麗人荘 (161)

竹田敏彦 作　伊勢良夫 畫（禁上演）

父 (三)

それから四、五日經つた或る午後——

その日も寧子は、沼津の旅館の帳場に坐つてゐたが、もう十日と經たずに歸つてくる朝倉の歸朝を思ひ、それまでには何うしても搜し出しておかねばならない寧子の行方などを思ひ遣ると、焦立しい思ひに落付けなかつた。

朝倉の歸朝が待たれれば待たれるほど、氣にかかるのは寧子の行方だつた。

それにしても、新聞で見た、あの、大原家の大騒動には、寧子は何の關係もないのであらうか。もしあの怖ろしい犯罪の裏に、寧子が潜んでゐるとしたら、朝倉の愛情も何うなることであらう——

十七の處女時代から、思へば二十幾年間、運命の波に揉まれて今漸く花咲かうとする寧子の戀のいぢらしい春に、またしても訪れる情無いこの嵐！彼女の心は、喜びと不安の、激しい渦巻に押消されさうに狂ふのだつた。

「あの、お客さまですわ……」

女中の聲に、はつとして我に返ると、三十二三の背廣服の男が、玄關に立つてゐた。その傍から

「おかみはゐるか……」

顏見知りの巡査が、聲をかけた。

「あら、いらつしやいまし……」

寧子が、すぐに上り口へ出ると巡査は、紹介するやうに

「これが、おかみです……」

背廣の男に告げた。男は、何かギロリとした眼で、寧子の顏をぢつと見たが、

「突然ですが、私はかういふものです」

どうやら普通の客でない樣子だつた。男の出した名刺には「××警察署、警視廳巡査 小原甚造」とあつた。刑事だ！

「……」

寧子は、はつとして顏を上げたが、小原刑事は、命令するやうに

「大變、多忙中に迷惑でせうが、ちよつと、東京まで同行してもらひたいんですが……」

寧子は、もう、寧子のことに違ひないと思つて、びつくりし

「あの、何か私に……」

「とにかく××警察まで來てもらへばわかる」

「それでは、あの、ちよつとお待ちくださいまし……」

刑事は、突つ放すやうに言つた。

寧子は、夢中で部屋へ歸つたが先刻から、この樣子を氣遣はしげにみてゐた紳紗子も、蒼くなつて追つかけてきた。

「何でせう、お母さん……」

「寧子のことぢやないかと思ふんだけど、刑事さんは何も言はないのよ」

「あの新聞のことでせうか」

「東京の警察から呼びにくるくらゐだから、何か相當なことに違ひないと思ふのよ」

寧子は心もおちつかず、迎へて着替へを濟ませると

「とにかく氣にかかるから、行つてきますよ。あとを頼みますよ」

「今晩歸れるでせうか、もう四時半だわ」

「もし、寧子に何かあつたら、すぐ電話をかけますから……」

寧子が再び玄關へ出た時には、制服巡査は案内役と見えて、もうそこらには姿は見えず、東京の刑事だけが、待ちかねたやうに

「それぢや、お伴しませう……」

店の框の椅子から離れた。

亡國ビルマの國情
佛教國で世界 聞えた米産地
もとは清朝の屬邦

近頃ビルマが大分問題になつて來た。一と頃は英人によつて在留邦人（ラングーン）が壓迫されて問題を起したが、最近は雲南ビルマ・ルートによつて、蔣介石政權への軍需輸送路が頻となつて世界注視の的となつてゐる。ビルマとは一體どんな處か。

ビルマは英領インドの一州で、大きさは日本の全面積よりもやや大きく、人口一千三百万人、北は雲南、西藏と接し、東と南はシャム、佛領印度支那に境してゐる。英國は一八二六年時のアロムプラ王朝軍と戰つて勝ち、つづいて一八六二年再び征服し一八八五年、遂に之をインドに併呑し王朝は亡びてしまつた。

ビルマは佛教を信奉する印度支那民族の緬人の開拓地で、今でも全人口中の大部分である約八百万人を占め、支那の元代の初めには勢力強大であつたので、元の雲南元帥納速刺丁が大兵を以て攻め、數十城を抜いたが兵力續かず一時撤退し、つづいて世祖の十九年から廿四年にかけて相答吾兒の大兵が緬國を討して南征し、遂に緬王を降して朝貢せしめ明代に至つた

一五三〇年頃ポルトガル人の來るに及んでその助けを得てビルマ軍は雲南に進攻したが、自國の内亂が續發して國力また衰へ、清初には改めてその封册を受けるやうになつたが、内亂はやまず遂に英國の乘ずる處となつたのである。

×

一體ビルマ人は人種的にいへば西藏族に入るものであり、言語は西藏、支那語派に屬し、文字はパリ文字の變形で左書きであるが、體格や顏つきは東洋人の特長を失はず、何となく日本人に近いものをもつてゐる。然し亡國民族の悲ひとして猜疑心が強く陰險であるといはれてゐる。彼等は佛教の熱信者で國内到る處に寺塔があり、只寄附を怖れる小乘教の亡者でもある。一般民家は粗末なものであつても寺塔となると堂々たる大建築で眼を驚かすものが多い。中にもマンダレーの四百五十塔は世界の偉觀であらう。彼等は寺塔の建立によつて聖者と敬はれ死んで極樂に往生すると信じてゐる。子供の教育は男子九歳にして僧院に通學し、僧侶から初等教育を受けるのが信者達の習慣となつてゐて、中にはそのまま僧院の小坊主となり生涯僧侶生活に入るものが少くない。坊主が修養を受けるからである。小乘佛教の習として、極端に殺生を忌み害蟲さへ殺さないで平氣でゐるといふ狀態でこのままでは到底國を興す望みはない。百年後依然たる亡國の民族であらう。

×

ビルマの特産は第一が米であるラングーン米と呼ばれ、之に次いで小麥や豆が産出する。林産にはチーク材、鑛産には銀、鉛、錫、紅玉などがある。首都はラングーンで人口三十五万、ビルマ美人は日本美人に近い顏と姿態とをもちなかなか魅力のすぐれたものが多い。

防護室の實驗
密閉した室内の七十人の心理？
第百銀行地下室での研究
眞邊春藏氏の發表

航空機の非常な發達に伴れて今後の戰爭には益々「防空壕」の設備と研究とが緊要の問題になつた。これについて、十一月末防空演習に際し、更に一歩を進めた防空避難の研究が實施せられる筈だが、去九月十一日の演習で、神田第百銀行地下室に於て行はれた防空避難實際（密閉した室内に七十人立籠る）に當てられた心理學者眞邊春藏氏の論文によると、次の如き結論がもたらされた

×

十九歳、二十歳の若年者は二時間半位迄は別に異狀なしと云ひ相當耐へてゐる樣であるが、それ以上六十五歳迄は年齡による差異は殆ど現はれてゐない。次にかかる條件下に於ける精神作業はどうなるかと思つて、四十二歳の人に計算檢査を連續的に行はせて見たが、作業能率には大して變化なく、他の人よりも寧ろ著しい表現をしてゐない、作業に熱中して了つて只暑いとしか感じなかつた。又中には經驗の報告をやつた人もあるがその人の報告によると、入室後二時間頃は輕い頭痛も感じ、理解が惡くなつたといふ

又二時間乃至三時間頃になると考へる事が面倒になるといふやうな記述もある。入室者の中には種々の測定に從事した人もあるが、之等の人々は何れも身體を動かすと直ぐ息切れがして苦しくなると云つてゐる。從つて長く籠る爲には靜かにしてゐた方がよいことになる。二時間半乃至三時間になると、呼吸數血壓、脈搏等も增加を示した。籠居は三時間が限度かも知れない

×

上述の結果は九一立方米の室に七〇人籠居した場合であつて、同じ一人當り一・三立方米の容積でも人數や室の換氣等によつて結果は可成り變つて來るのではないかと思ふ。心理的に見て籠居の時間を決定するものは、ガスを除けば主に温濕度と空氣の含酸量であるが從つて籠居を容易ならしむるには有毒ガスを濾過した外氣を室に入れて換氣し、空氣を清潔ならしむると同時に出來得る限り冷卻力を高める樣にしなければならない

×

尚こちらは冬の方が長く籠居し得よう。併し空襲に於ては、男子の成人よりは、婦人子供を主として防空室に入れなければならぬので、今後婦女子に就ての實驗も必要の事と考へる。防空室は長時間籠居するよりは寧ろ短時間に退避することにならうと思ふ。從つて籠居を避けるやうな方法と速かな換氣方法を講じなければならない。防毒防護設備の完備は云ふまでもない

×

室内に在ると、外界から遮斷される爲に不安や恐怖心が増長されることが思はれる。それ故ラヂオ等其他の方法で、外界の狀態を適當に知らしめることも効果的であらう。防空室に避難しても斯うした種々の問題が續出してある。しかも此解決に急を要するものである。斯の方面の實驗的な研究が盛に行はれ一日も早く完了せられんことを希望して止まない

獨逸の凱歌
祖國に還るメーメルの喜び
一滴の血も流さぬ合併

バルチック沿岸に於ける獨逸の失地回復の目標は、ダンチッヒとメーメル地方とであるが、この内メーメル地方は今月中にも獨逸に合併することが實現せんと傳へられる。元來このメーメル地方は、歐洲大戰後、民族自決運動によつてロシヤから獨立したリスアニアがその自給經濟を得る爲めに獨逸より割譲せしめた地方であり、この地方に住む獨逸人はヒトラー總統の大獨逸主義を謳歌して、その合併を熱望、數年前はナチス黨員がリスアニア政府轉覆の陰謀によつて極刑に處せられたことがある

×

この地方の面積は、千九十九方哩、人口約十五万で一九二四年日伊英佛の四國がリスアニア條約によつてリスアニア領たることの保障が與へられて居るが、それは獨逸にその主權の保存が認められてゐるのであつて、獨逸の自治權を有し、リスアニア政府の權力は或る程度まで阻害されて居た。從つて屢々ナチス分子による反リスアニア運動があり政府も手を燒いて居た。

×

併しリスアニアにして見ればバルチック海沿岸の唯一の港として經濟上極めて重要な地位に立つが故に、ナチスを彈壓して、これを失ふことを恐れて居た。併し最近の情勢では獨逸のオーストリア合併と共に、その大獨逸主義が着々實現して居るためにナチスの「祖國に歸る」の運動は益々盛んとなつた。從つて去る十一日行はれた選擧は親獨分子の候補者が過半數を占めるに到つた。從つてナチス分子はメーメルを獨逸としてドイツ政府が認める計畫を樹てて居ると共に、獨逸政府も亦東プロシヤの東境を延長せしむる準備もある模樣である。

×

この獨逸利害關係の深いポーランド政府も、直接リスアニア政府としてもこれを阻止するだけの實力はなく、結局獨逸政府として平和裡にこの地方合併に成功せしむることになり、日伊英佛關係のリスアニア條約改訂に就いては、日伊兩國の支持によつて、これ又條約廢棄の實行となり、バルチック沿岸の問題の一つは解消することになるであらう。併し對リスアニア關係では獨逸としてもその商業的地位がリスアニアに依存して居るだけに、その特殊地位は認められるであらう。

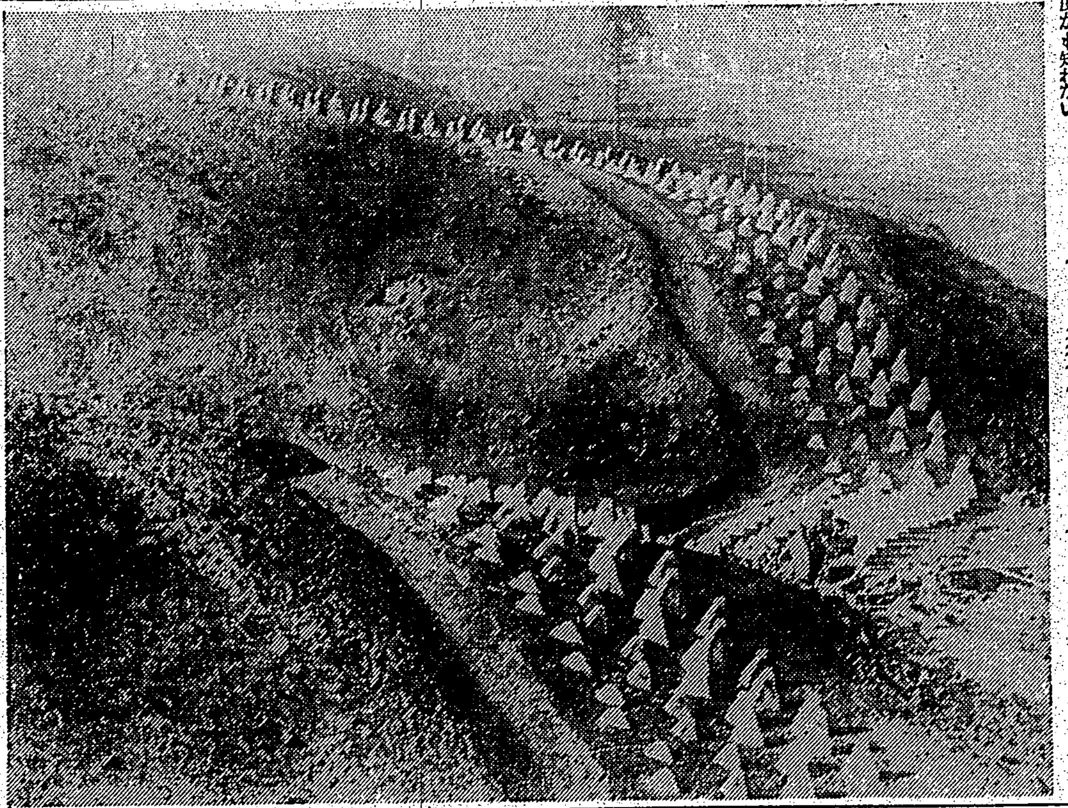

タンク防禦線

（ジークフリード線）佛獨國境に於ける精巧的なドイツ側のタンク防禦線

ラヂオ

朝

【七・三〇】朝の挨拶、ラヂオ體操（今週の指導者 北市第二師範學校 宇佐見守）朝の音樂（レコード）合唱かみにはさかえ（メンデルスゾーン作曲）…リチャード・ジョーダン混聲四重唱團、管絃樂クリスマス・シンフォニー（ジーベル作曲）…伯林國立歌劇場管絃樂團（合唱付）

【八・〇〇】ニュース

【八・〇五】園藝カレンダー（臺北）最近の園藝話題…志佐誠

【八・四〇】家庭料理獻立（臺北、臺北市×臺北第一高等女學校 金村かね）一、牡蠣と豆腐の蒸し物 二、馬豆（黃肉のみ）（臺北第二高等女學校 長尾とき子案）一、浦焼（蒸手、海苔）二、豚南瓜からし味噌 四、柔物

【九・二五】高砂丸派遣入港時刻

【九・三〇】子供の時間（東京）少年軍樂大會 喇叭鼓樂、輝く皇軍他一曲・大鼓打ち少年團 吹奏樂、荘麗なる舞曲、他一曲…王子高等小學校ブラスバンド 吹奏樂、エルカクタン他二曲…京橋西寮小學校音樂部

【一〇・〇〇】日曜禮拜（京都）（眞宗高田派專修寺別院本堂より中繼）導師、管長、男爵常盤井堯猷

【一〇・四〇】週間を顧みて（錄音）（東京）

【一一・五〇】海外經濟 市況（東京）

晝

【一一・五九】正午の時報（東京）高砂丸派遣入港時刻、公示事項告知事項（各局）局報（各局）午後の放送番組發表（各局）

【〇・四〇】ニュース

【一・〇〇】ラヂオ・ヴァラエティ（大阪）大正の部（JOBK文藝部編輯）阿呆乃木大將夫妻（錄音）…光田旭陽、他

【一・〇〇】吹奏樂と喇叭鼓樂（昭和十二年音樂週間コンクール入賞團體）（東京、大阪）第一部吹奏樂（東京）一、一般部第一位民謡曲集より（ウイリアムス作曲）…東京石川島造船所自營吹奏樂團 二、中等校部第一位頌歌『旅の話』…東京府立第一商業學校スクールバンド 第二部喇叭鼓樂 一、一般部第一位（大阪）行進曲（大沼哲作曲）…神戸喇叭修樂團 二、中等校部第一位（東京）幻想曲「輝く星」（ゼネラード作曲）…專修商業喇叭鼓團

【二・三〇】詩吟（東京）大正天皇御製より他四題…伊藤長四郎

【二・四五】新日本音樂（東京）箏中奏二重奏、他…福久乃子

【三・〇〇】ニュース

【三・二〇】國民語ニュース

【五・三〇】ニュース

夜

【六・〇〇】子供の時間（大阪）國史物語「輝く日本」（終了）大阪國史研究會

【六・二五】夕方の音樂（レコード）管絃樂一、交響曲第九番「合唱」二短調作品百二十五番（ベートーヴェン作曲）…ハムブルグ・フイルハーモニー交響樂團、ハムブルグ國立歌劇場合唱團、指揮オイゲン・ヨッフム

【七・〇〇】子供の時間（臺北）JFAK子供新聞…JFAK子供係

【七・二〇】ニュース

【七・三〇】日曜特輯ニュース演藝（大阪）

【八・〇〇】謡曲（東京）葛城…シテ梅若六郎、ワキ梅若要美 地謡梅若六郎、他

【八・三〇】長唄（東京）大正の築（中内蝶二作詞、吉住小三郎、稀音家六四郎作曲）…唄吉住小桃次、他 三味線稀音家四六吉、他 鳴物望月長之助、他

【九・〇〇】銃後一夕話（東京）戰線から歸つて…水ノ江瀧子

【九・一〇】文化演藝（東京）電氣（海野十三作）…音樂東京放送管絃樂團、作曲並音樂指揮服部良一、出演澤村宗之助、他

【九・三九】【九・四〇】時報（東京）

は誰部隊（要志康一作）…兒玉孝雄、伴奏臺北ラヂオ・オーケストラ

【九・四一】【一〇・〇〇】愛馬デーに因んで（臺北のみ）一、獨唱（レコード）1、名馬心あり（藤原山彦作詞、岡村雅雄作曲）…池田欽一 2、牧馬の唄（坂田龍夫作詞、坂田晴彦作曲）…坂田勝彦 3、愛馬の唄（清水みのる作詞、山田栄一作曲）…上原敏、稀野周二 二、物語血脈愛馬「青物語」…平岡等

【一〇・〇〇】氣象語ニュース

【一〇・二〇】放送局編輯ニュース、新聞社提供ニュース（各局）公示事項告知事項（各局）局報（各局）明日の放送番組發表（各局）

【一一・〇五】英語ニュース

【一一・二〇】北京語ニュース

【一一・三五】廣東語ニュース

【一一・五〇】馬來語ニュース

カレンダー　園藝（臺北 八・〇五）　志佐誠

◇園藝界最近の話題◇ 近年になつて園の果生の人工前培養法や日照時間の制限・延長によつて開花季を左右する事といつた學理は既に實際に園藝家によつて實行されてゐる。同樣に現在やかましく論ぜられて居る發根劑のホルモンであるとか巨大花を咲かしたり、巨大株を育成したり得るコルヒチンの樣な最新の知識が園藝界にどういふ風に歡迎せられ、實行されるであらうかといふ事を少々お話して見たいと思ひます

銃後一夕話（東京 九・〇〇）　戰線から歸つて　水の江瀧子

約一ヶ月の北支各地に皇軍慰問の旅をすませて歸つて來た少女歌劇の水の江瀧子が、實際に前線までゆき、銃後女性の一員として見且つ感じた感激を報告する。前線に活躍する皇軍將士の苦心銃後の人達の心からの慰問が如何に將兵達を力づけるか内地に居ては想像もつかない程である。茫大な大陸に渡つて日本人の赤裸々な姿にふれ精神的にも肉體的にも、すつかり發憤されて來たといふお話

文化演藝（東京 九・一〇）　電氣（海野十三作）

澤村宗之助　市川 延平　市川 光男　片岡 好清　山形 勳　星野 祥子

田上 秀子　音樂 東京放送管絃樂團　作曲 音樂指揮 服部良一

一、電力の單位ワットの卷 發電所からラヂオ中繼の話があつたので待つてゐると、北佐のところへ細木といふ人がたづねてくる。あはて者の技士が案内すると、とんちんかんの話になる。ここでワットの説明に移る

二、周波數の單位サイクルの卷 主人太田は大阪から電氣時計を買つて來て大威張りである。その翌朝夫人民子は御主人自慢の電氣時計が大分遲れてゐることを發見し幼稚園の先生をしてゐる令嬢みつ枝に早く家を出かけるやうにすすめるが、主人がこれを聞いて怒り、そんなに早く行く必要はないと頑張り、あくまで自分の買つて來た電氣時計に信をおく。みつ枝はその時計の西の中から電氣時計の用が大阪では役立つが東京では早目だとわかり、電氣商會となるそこでみつ枝はあはててゐる。しかし電車が脱線して死者が澤山あつたがお嬢さんは？とたづねに來る。遲れた時計のおかげでみつ枝は命拾ひする

三、電壓の單位ヴォルトの卷 新聞記事に「…アムペアにて感電死」とあるを技師から校正係に文句をつけてゐる時、電工が高壓側と低壓側と判らなくなり、きくと技師は「さはつてみろ、なんともなかつたらその方がアース側だ」と云ふ。やがて大きな音響がして高壓側にひつかかつた者がゐる。技師は電工が感電したのかとあはててふりかへつたところ電工はちやんとしてゐる。たづねると技師の飼つてゐた犬が死んでゐた

四、電流の單位アムペアの卷 すみ子がそこから夜遅く歸つてくると家の中は眞暗だ。聲をかけると姉がおびえた樣な聲を出す、わけをたづねると今電氣ストーブをつけたら停電したんだと云ふ、そこへ万事を心得顏の隣さんがヒューズをもつて這入つてくる。彼はヒューズをもりもりと澤山とりよつて安全キの中に入れ、これなら大丈夫といふそこでストーブをはじめ電氣炬燵、電氣ぶとんから電氣アイロンまで入れるが、こんどは停電しないで平氣となる。しかしそのうちどこからともなく煙がひびする。その時通行の若坂生が大聲でさけんだ「お宅は火事です」と、ヒューズを太くしすぎて三軒長屋總燒となつた

海外小話

マッケンジイの印税

デーリー・メイルによるとコムトン・マッケンジイの「ウインザアの經綫」からの印税は千ギニーだけ報じられた、出版前必要な法律的助言にそれだけのものがかかつたからである

ペン倶樂部の新總裁

イギリスのペン倶樂部の總裁はネヴィンソンの後、ストーム・ジェームソンが襲つた。これでゴールズワーシイ、ウエルズ、プリーストリー、それからネヴィンソンに次いで初めて婦人が總裁の位置についたわけである

一粒肝油

ハリバ

張り切つた胸・頑丈な骨組み

健全な歯牙・丈夫な視力

…常に新鮮な空氣を胸一杯に呼吸し、太陽からの紫外線を充分に浴び、そして肝油＝ハリバを連用して、ヴィタミンADが滿ち足りて居る若人こそ實に次代の躍進健康日本の擔當者です。

寒冒・結核の防止

肝油＝ハリバでヴィタミンADを補給すると、皮膚は彈力と光澤とを增し……鼻、のど、氣管支、肺など呼吸器粘膜は濕潤性を增加し、いろ〳〵の病原菌が附着しても、すぐにこれを洗除します。これに反し、ヴィタミンADを欠くときは、皮膚は乾き荒れ、粘膜は傷つき易く、そこへ感冒菌、結核菌などの病原菌が附着すると絕好の培養所となつて繁殖し、體內に巣喰ふことになるのです。

高單位肝油が良い！

ハリバは、舊式なあぶら肝油と全く違ひ、ヴィタミンADを極めて濃厚に含む天然肝油を小豆大の甘い糖衣粒とした服み易い肝油です。一粒が一盃分の肝油に相當し臭くなく、お腹にもたれず、樂々と長期連用し得ます。

一日量

一粒…A…三六〇〇國際單位 D…五〇〇國際單位

百粒…二圓五十錢 五百粒…十圓五十錢

東京・大阪 田邊商店

HV 670

國府の宣傳效なく 對日感情は好轉

日本品の取引歡迎さる

へいぐ丸高雄に入港

【高雄電話】去る二日カルカッタを出港した商船へいぐ丸は途中七日ラングーンへ十五日シンガポールへ寄港し二十四日午前九時二十五分高雄に入港したが同船により齎された情報によれば事變以來[illegible]を極めたシンガポール在住の華僑の排日運動も相次ぐ皇軍戰勝に鳴りをひそめ表面平穩を保つて居るが一面蔣政權支那軍武器輸入で世界の耳目を集めて居るラングーンに於ては同港揚げ日本品には商略を通ずる關係上輸出量が多く之に對し支那品は雲南を通じ陸路をとる爲め全然對抗の餘地なき有樣である十一月二十日頃同國の武器輸入船入港以來武器陸揚げも漸次活潑化し英船スタンフオード號ノルエー船ペント號等二四隻相次ぐ有樣而もビルマ政府は内閣の武器輸入[illegible]ルマよりビルマ人制服以來之等の陸揚げは公然行はれて居る然し一般ビルマ人の對日感情は好轉しカルカッタ印度人も映畫その他を通じての支那側宣傳效果は皆無と云へる之等抗日組織は鬼止されつつあり商業取引等も何等差支へなく日本品は外國品よりも取引を歡迎されて居る

保健組統一打合

【大溪電話】新竹州大溪郡警察課に於ては十二月二十二日午後二時より保甲會議所に於て保健組合相[illegible]

廿二日午後一時半より南庄公學校運動場に於て盛大に擧行された、前日迄の雨もからりと晴れ州より赤堀知事を初め警務部長[illegible]、近の來賓多數列席、[illegible]の儀式無く、式は[illegible]により之を執行、[illegible]時半閉式した、尚遺族[illegible]大郎氏とうら若き未亡人とに迎へられて廿四日の便船にて内地に歸還した

高雄少年團大會

八十四團の健兒參加し きのふ鳳山公園で開催

【高雄電話】高雄州少年團大會は八十四團員六七三名の健兒參加し廿四日午後三時鳳山公園に於て開會式を擧行後各團別に就いて夕食をとり午後七時陸洋[illegible]別小松林コーラス[illegible]し同四十分明日の大會を樂しみに露營につた

[illegible]一途に依り併せて防疫保健衛生施設の研究改良並に衛生思想の普及徹底を期する目的の下に[illegible]、高木警務課長以下[illegible]

會員五十餘名出席し、[illegible]一的事業計畫外四件に亘り協議し午後五時散會した

經濟警察座談會 新竹州

八堡圳水組評議會

台中州下八堡圳水利組合第二十五回評議員會は既報の通り、去る二十三日午前九時半より員林公會堂[illegible]

防犯協會竹東支會では防犯週間の最終日に當り防犯思想の徹底及經濟警察に關する犯則者を防止する爲め十二月二十一日午後一時から街内の各種商工業者並に有志者を竹東演武場に集めて座談會を開催先づ平松司法主任は犯則防止並徳向上に就き約々一時間餘に亘る熱弁で一般の注意を喚起し終て[illegible]婦の取締、經濟警察に關する犯則者の根絕方法及皇民化運動に就き協議したる所各員とも熱心に研究答申が行はれ盛會裡に午後三時三十分閉會した

花蓮港廳豫算

要求額二百廿萬圓を 百四、五十萬圓に削減か

昭和十四年度花蓮港廳豫算總額は各課よりの要求總額二百二十万円に達したので、高原廳長は各課長並に係長の說明を求め、一應要求を告げたので、更に士[illegible]務課長の手許で二十二日より査定を開始した[illegible]大體總額百四、五十万円見當に[illegible]ひ確定案を得ることになつてゐる[illegible]

代書人增員陳情

【竹南電話】新竹州竹南郡後龍では目下庄内に行政代書人二名同司法書士二名あるが、司法書士二名の中一名が病氣の爲殆ど休業の狀態にあるので僅か一人にては不便を感じてゐるが最近新竹地方法院に庄民二千餘名連署して某氏を推薦した、尚來る二十六日に考查試驗を施行する由にて此機會に增員するやう希望してゐる

吉本伍長庄葬

【竹南電話】新竹州竹南郡出身吉本伍長の庄葬は既報の通り去る[illegible]した上、更に吉原郡長が弔辭を[illegible]

竹南に衛生部落

衛生模範部落の建設に乘出した新竹州では極めて偉大なる効果を收め、本島人家屋の特徴である採光と通風の惡いのも改善されて、大ていの家庭には改良便所と風呂場が設備され、到る處に明朗なる部落が現れて來た、殊に竹南郡に於ては極めて顯著なる效果を示し、目的が衛生向上にあるので、村落が清潔になり又人情が柔和になり敎徳の美風が養はれる

臺灣神社に參拜し 武運を祈願

部落振興會員出北

【警原電話】台中州豐原街では台灣神社へ出征軍人の武運長久祈願の爲め同街役場員鄭呉、張の兩氏引率の下に部落振興會員、國民學生を合せ總員十名を一團として十二月二十三日午前六時五十七分豐原驛發上り列車にて台北に向つた、因みに此一行は北投神社參拜後北投其他の各地を見學する由にて此等は國民精神作興の一助として凡ゆる有意義の催しであると一般から大いに稱讃されてゐる

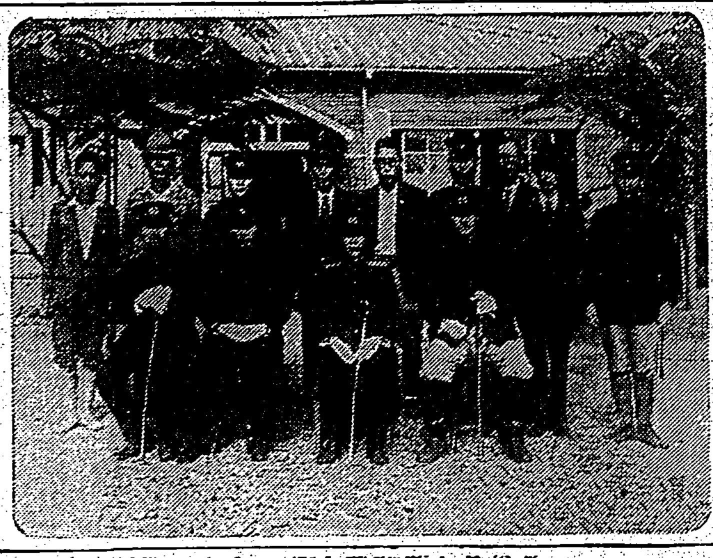

戰線へ毛布

臺南愛婦分會から 三百枚を調達して贈る

【台南電話】愛國婦人會台南市分會では嚴冬季に向ふと共に、弟兄舵を刺す原野に奮戰する勇士の勞苦を思ひ防寒用として新毛布三百枚を慰問品として、この程陸軍へ送付の手續をとつた

苗栗青年大會

原司令官、田中參謀長以下各部隊長其他部隊その他部外者多數臨席の下に盛大に行はれた

先きに實施した苗栗郡下中堅男女青年の總動員は夫々好成績を收めての郡內を經て二十二日午後一時苗栗第一公學校校庭にて小島郡守大木、中澤兩課長、野水視學、鼎正等、[illegible]郡下各街庄長外名士多數參會して郡下の男女青年團大會を開催した

白衣の勇士 慰安會

南投郡主催で

【南投電話】南投郡主催の台中〇〇陸軍病院入院中の傷病兵慰安會は二十四日午後一時より台中市櫻座に於て開かれたが、先づ松村郡守より挨拶あつた後、餘興に移り映畫、手踊り、舞踊等あつて盛況裡に午後五時頃閉會した

曳船進水式

【馬公二十四日發】馬公要港部工作部に於て建造中の[illegible]の進水式は二十四日午後二時から[illegible]

十二有志が 餠代を寄贈

一人が百圓づつ

【竹南電話】新竹州竹南郡下の[illegible]兵の苦勞を謝する爲め新竹州竹南郡下の名士十二名が、各自[illegible]新年の餠代を寄附することとなつた、一人各百円合計千二百円を去る二十三日同郡役所を訪れ郡庶務課長の手で台南第一部隊に寄贈方を依頼した[illegible]寄附者は次の通りである

竹南庄陳汝梅氏、竹南庄[illegible]氏、[illegible]

[illegible]れ、日出籠に同部隊を使用し[illegible]せられた、郡下一と折紙附けられた竹南庄の谷口頭分庄の田寮の如きは千客万來の形で遠近より視察團が見え、中でも赤堀知事を初め各警察課長も態々臨場し、更に去る十八日に總督府警務局長等一行も臨場し、[illegible]の名聲ひ輝くにこぐであつた一一[illegible]日一行

飛行機も參加して 黎明に大白兵戰

臺南學生聯合演習終る

【嘉義電話】事變下における銃後學生の意氣を示す台南州下學生軍總員千四百名の大部隊野外演習は五日目は十四日午前五時半嘉義神社前を經へ午前七時より嘉義花會社東側に於て曉の霜衣を破つて壯烈なる攻防戰を展開、この時本演習に參加の飛行機が爆音高く飛來する吹流しをつけた北軍機に南軍機が入亂れて盛んに地上部隊とその戰況に呼應する、斯くて戰機正に熟し銃砲聲は全台南平野を揺がす、南軍は勇猛果敢に進擊又進擊此處に一大激戰が展開された、山をも震はす銃聲大地を搖がす喚聲、壯烈なる白兵戰に移らんとする刹那休戰ラッパが鳴り響き二日間に亘る演習は終了した、續いて十時より閱兵分列を行ひそれより嘉義神社に於て五藤大佐の講評、銃鬪川村郡守の訓示、岡田部隊長の來賓祝辭あつて後祈願祭を行ひ萬歲三唱の後午前十一時過ぎ解散した

神田郡守初巡視

台中州能高郡神田郡守は十二月二十一日午前九時山本課長を隨へ郡下小公學校及街庄役場の初巡視を爲し二十一日は埔里街二十二日は國姓庄全管内の巡視を終へ午後九時歸郡した

寺廟廢合を中心に 國精參與會

竹東郡で漸く成案

國民精神總動員竹東支會では皇民化運動の徹底を期する爲め十二月二十二日午前十時參與員五十餘名を竹東公會堂に招致して森田竹東郡守以下郡係員臨場の下に參與會を開催、野口庶務課長閉會を宣し國歌合唱、神宮遙拜に宮城遙拜、皇軍武運長久祈願並に戰死將兵の英靈に對し默禱、諸事禮、蔴蘇支會長の挨拶を終つて寺廟廢合其他宗教的團體の整理、神明會、祖公會の財產を教化團體に寄附する等を議題として附議したる所、寺廟の廢合、財產の處分等は地方にとつては重大なる議案だけに各員とも慎重に研究檢討を行つた結果議案外自出したので森田内部長は郡合の趣旨を詳細說明した結果參加者もすらすらと進行し、左記の通り決議し、蔴蘇支會長に午後一時閉會した

一、寺廟は將來參加するものを除くの外は適當なる方法を以て整理すること、二、現在の寺廟にて存續するものは昭和十四年二月十一日迄に其の手續を完了すること

四、存置したる寺廟は南大有效所に收むること

五、神明會、祖公會等宗教的團體は之を解散し其の財產は當該街庄教化團體に寄附すること

六、一時的に存置したる寺廟の管理人は郡守指名に依る

七、將來設立せらるべき敎化團體は街庄を單位とし各別に組織すること

三、其他

一、總會日割に關する件

二、區會連に關する件

產組長打合會

【東港電話】高雄州東港郡では二十六日午前十時より郡會議室に於て郡下產組組合長を招集して産業組合打合會を開催する事になつたが其の打合事項は

モダン漁船 高雄に廻航

鮮魚を滿載戰線へ

【高雄電話】漁業南進を根據地とする日本水產會社では五百噸級二隻を有し之が一、二號計二隻の新大發アイヤフオーム型と云ふ本島には初初目見得のモダン漁船の内北上丸（總噸數八十万円円）百九十八噸型（一）が二十四日高雄港に入港した、同船は去る十六日日東洋を發して香港の沖に於て二十五日に內地へ鮮魚を滿載して[illegible]

從つて高雄に寄港となつたもの、今度は高雄で漁撈料多數を積荷して鮮魚乾魚等をプレゼントとしての積込み、二十七日出帆の豫定である、又五百噸級の大竹丸、五百噸級大洋丸は共に明後日午後一時高雄港に入港の豫定で商社一同挙げてこのモダン漁船の肉の輸送に當たるといふ[illegible]

報國運動打合

【台南電話】台南州では十二月二十[illegible]

彰化警察署では事變下における國民精神の昂揚並に治安の確保を期する爲め[illegible]

建築技手發令

任臺南州建築技手

[illegible]

羅東は反對

財團法人組織には 二十五日派下大會

【羅東電話】林姓紀念會を財團法人に組織し私立蘭陽中學を經營する事は豫て羅東郡下有志が曾府に對し當局に請願して居たが羅東初め宜蘭等の鄰接地の財源を處分することは斯く、況んや[illegible]

名が發起人となり二十五日午後一時より羅東郡下派下員二千餘名が參集し羅東公會堂に於て派下員大會を開いて先に宜蘭街にて開催された代議員會の際羅東、蘇澳兩方面の役員が脫退した理由を報告すると共に種々對策を政究する事になった結果中學設置に對する趣旨には賛成するが設置場所等の問題でこの大會を開いたものと見られてゐる

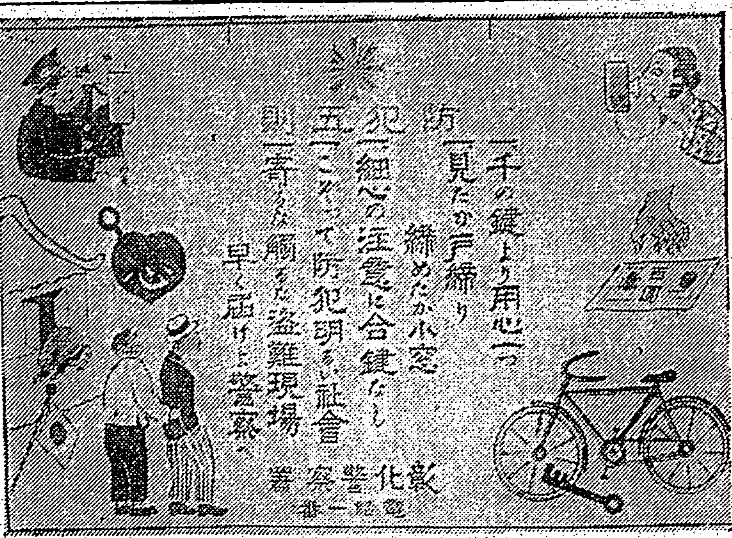

彰化防犯週間

彰化署では非常時局下の歳末に當り二十五日より一週間を防犯週間と定め各種犯罪の絕滅を期すると共に官民一致協力して社會の安寧秩序を確保する犯罪防止の一層徹底ならしめ以て銃後國民の重大任務を果すべく各保甲、消防組其他の團體と相連絡して二十四日より市内適當の場所に防犯宣傳ビラ[illegible]を貼り從來や未すれば防犯觀念に乏しき民衆に犯罪發生の機會を作らない自衛自衛の觀念を喚起することとなった（寫眞は防犯宣傳ビラ）

に於て評議員七十一名中、五十名出席の下に開催、大塚組合長議長となつて（一）十三年度追加豫算（2）組合規約變更（3）區域變更（4）事業計畫、改正等異議無く原案通り可決、午後三時頃散會した

所くて北斗郡下北斗街、溪州庄及び八卦山麓南方四一帶二千六百十六甲歩を新に編入されたので、同組合の總灌漑面積は二万六千甲を突破し、文字通り中部臺灣一の大水利組合となつた

遺族會館上棟式

廿八日に擧行

【台中電話】愛國婦人會台中州支部では遺族の生活安定及び慰安の目的を以て豫て台中市新富町二ノ二に建築中の遺族會館は工事進捗し、來る二十八日午前十一時より現場に於て上棟式を擧行する

全部落が 信組に加入

大屯郡四張犁で奏功

【台中電話】台中州大屯郡四張犁信用購買組合では先に未加入農家の加入促進に努力をかけ本年十一月末を以て未加入者全部加入と完成したが今回更に全部落加入を完成した者は郡下産組としては同組合が嚆矢であると

組合長一致協力の下に一大勸獎化運動を實施し以て委員長の努力を完うすべく十二月二十日午後三時より集會所に於て[illegible]團長七十名を招集、協議員臨席の下に各部落單位、受持事務員に[illegible]

武術納會

【馬公二十四日發】澎湖廳に於ける本年の武術納會は二十四日午後二時から武德殿に於て村田警務課長以下多數來賓臨席の下に盛大に行はれた

皇國精神會

南師出身者組織

【台南電話】臺南師範學校出身者の信念を堅持し敎育敎化の大道に邁進し皇民化運動に[illegible]

屏東郡防犯座談會

【屏東電話】屏東郡警察課では郡民防犯思想に涵養の爲め二十四日午前十時から九塊厝保甲事務所で部落民關係者を集め防犯座談會を開き正午散會したが午後一時からは里港でも同様開催した

米穀移出打合會

【屏東電話】屏東市米穀移出打合會は二十四日午前十時から屏東會館にて高木市長、米穀關係者參集して開催種々協議し正午散會した

馬公街協議會

【馬公二十四日發】二十四日午前十時から馬公街では街協議會に協議會員を招集して各事項に付き議案滿場一致原案通り可決同十一時散會した

臺南署總出で 冬防警戒

二十五日から開始

【台南電話】歳の暮も愈々迫り台南署では二十五日より三十一日迄更に全署員、消防組員、壯丁團員を總動員して冬防警戒を實施、火災、盜難の豫防に萬全を期すことを[illegible]見する事となつた

嘉義郡街庄長會議

【嘉義電話】嘉義郡街庄長會議は二十六日午前九時より郡會議室に於て行れる

高雄警務部異動

【高雄電話】高雄州警務部では二十四日左の異動を發令した

依願免本官　屏東郡警部　小林[illegible]

命屏東郡警務係兼高等係主任　高雄警部　[illegible]

命高雄警察署勤務　屏東署警部補　中西[illegible]

命旗山郡勤務　旗山郡警部補　[illegible]

命高雄警察署司法係　高雄署警部補　野田[illegible]

士林公學姿會

七星郡士林公學校では父兄慰安の爲廿三日午後七時三十分より同校講堂に於て父兄會を開催したが、出席者は同校の生徒男女、青年團員、保甲見ら[illegible]、舞踊、遊戲、寸劇等二十六種組あり、何れも好評を博し同十一時盛會裡に散會した

教育所研究會

東埔で開催さる

新高郡警察課東埔教育所に於て州下高砂族學術研究會を二十二日開催、州より宮本理蕃課長、松本視學、郡より[illegible]主任、能崎、東勢各部、關係職員等多數列席、敎育所並に同研究會所の實地敎授其他につき研究する處があつた

米移出管理講話

【台中電話】台中市に於ける台灣米移出管理に關する講話會は二十六日午後一時より市民館に於て米穀商地主、產組長、區長、市議等の參集を乞うて開催する

伊勢參宮 感想會

臺中市民館で

【台中電話】台中市主催の伊勢參宮團報告座談會は、二十二日午後七時より市民館にて、新保教育課長、佐藤公證人、安田氏子總代、田辺商議所副會頭、各小公學校長、伊勢參宮者等二十餘名出席の下に開かれたが、新宮小佐々木、明治[illegible]

警官歳末召集

【馬公二十四日發】澎湖廳警務課では二十四日午前九時から歳末定期召集を行ひ時局下に處しての警察官の自粛自戒その他に付き訓示をなした

潮州防犯週間

高雄州潮州郡防犯協會潮州支會の防犯週間は二十日より二十六日迄に行はれるが、二十日には萬巒、內埔庄の防犯座談會を皮切りに二十一日は午後一時より潮州街公會堂に於て能村協會長、日比野郡守、各保甲總代、[illegible]

小、藤井、陳公然等の諸氏より生徒を引率して參列した[illegible]した後、佐藤氏外、各氏より種々今後に對する感想及意見の交換あつて午後十一時頃散會した

集集の同情袋

新高郡集集庄方面委員は年末に際し方面への同情袋を配付し、得たる義捐金を以て白米を購入し各貧民に白米と金一封を惠與する

臺中腦炎終熄

【台中電話】既報台中市榮町台灣果物店雇人王新和（二二）が去る十五日流行性腦炎で直ちに中央病院に隔離收容されたが、市衛生課では保健衛生組總動員の下に交通遮斷、豫防注射等方全を期した為め首尾よく經過期間内で終熄しさしも市民を恐怖の底に陥れた流腦禍より逃れ明朗な新春を迎へる事となつた、尚同患者も經過良好で二十五日退院の豫定である、又同果物店では歳末繁忙を外に氣の毒な狀態にあるので當局でも厳重檢査の結果安全なる旨證明した

五百圓詐取さる

去る二十日台南州佳里街警察課用組合では丁氏と詐稱し電話にて午後五時まで特別營業中同四時五十分頃電話にて同組合員の借入申込用紙の整理如何を問合せ、早速五百円を受取つて行つたが會計係が不審を抱き直ちに右組合員を呼出し調査の結果其名を詐稱しての詐欺と判明した

竹南青年大會

【竹南電話】新竹州竹南郡下聯合青年團大會は去る二十二日竹南公學校に於て開催された、州より赤堀知事を始め各課長として參列し、郡佐竹郡守、田中主事、竹南郡下各街庄長、郡下全部の青年團員が參加し、午後一時より分列式を挙行、續いて竹南、頭分、大河底、造橋の各團の敎練を在閲したが、赤堀知事以下随員全部の國旗に向かつて所々にて挙行し、同郡下の健兒約二千名が参加して活動、極めて好成績を挙げて四時近くに閉會した、尚本年の優良青年團は大河底青年團で表彰された

後龍カラスミ

漁組で販賣統制

【竹南電話】冬より春にかけ本島沿岸にボラ漁期に入り毎年各地でカラスミが製造されてゐるが、ボラの漁獲期の異るに從ひ郵便の大小が相違し從つて品質を左右するので、ボラは北より下り後龍竹南郡南部に來るものが一番良質のカラスミが製造すると云はれてゐる、竹南郡後龍庄[illegible]

矢場を新設

員林公の横手に

台中州員林郡では武道奬勵の大當局中心に圓陣を立て弓道の振興を迎へて武道道場の建設に努めつつあるので今回同郡警察課の眞似り員林公會堂横手に建設の武道道場大きなる土地に武道修練と心身の鍛錬に努めしめ以て日本精神の涵養に資することとなつた

忌避事件公判

【高雄電話】高雄州下の非國民としてセンセーションを捲起した旗後渡船夫發起人王三幸外高雄、旗山、中竹等の旗山街林世利者に於ける忌避事件の公判は二十四日午前十時より高雄地方法院で開廷左の通り判決言渡しは二十八日行はれる

懲役六ケ月　林[illegible]

同　三ケ月　林[illegible]

同　林[illegible]

同　蔡[illegible]

同　[illegible]

柳沼部隊電話變更

【高雄電話】高雄市内に於ける柳沼部隊では從來使用の電話二〇八〇番は今後使用せず二八七四番及び二八七七番を新に使用する

島澤郡守着任

新任島澤彰化郡守は二十二日午後一時二十四分着列車で官民多數の出迎へを受けて着任、同日直に市内各方面の挨拶廻りをなした

逮捕

【屏東電話】二十二日午後八時頃屏東市本町南方俱樂部に一本島人男が忍び込み机上にあつた小金庫を窃取逃走せんとした所を發見され大新ホテルの客引が捕へ本町派出所前迄逃走と協力逮捕した、右は台南市賀町八二郎永登（二七）と判明

陳丁福氏母堂逝く

台中州北斗郡溪州庄埔紋里族陳丁福氏の母堂陳王氏鑾刀自は去る二十二日六十八歳の高齢にて長逝葬式は二十五日午後三時より自宅に於いて皇民化に先鞭をつけ純内地式に依り執行さる

人事

△技手藤井清太氏　二十二日來東部縣務台に出張二十四日歸

△陳永吉氏（新大溪郡）二十四日午後北港郡第四日に歸省へ

◁萬なかだち▷

出張所長 採用身元確實な[illegible]北市大和町四ノ四

看護婦 [illegible]

婦人服地募集 [illegible]

商品券買入電話 [illegible]

電ッ商品券は三成社 [illegible]

商品券高價買入 [illegible]

商品券高價買入 [illegible]

商品券年中高價買入 [illegible]

貸間あり [illegible]

貸家 [illegible]

ぜん息・神經痛 中風・高血壓 不治でない

血の濁りをこり原因から 治す今津博士の新療法

[illegible]今津研究所[illegible]

慢性 胃腸病に

ビオ・トモサン

ビオ・トモサンは、胃腸疾患の病源を綜合的に治療し、その回復を速かならしむる目的を以て、新たに研究發表された新製劑である。

從つてその内容は、消化劑にあらず又整腸劑、解毒劑、或は造血劑、强壯劑でもあらず、新發見の強力興奮劑と消化酵素とを配合し……

胃腸病に最も有効なる胃腸内の有害物を吸收して大便中に排出し、同時に胃腸内の有害細菌を撲滅して治療し、さらに腸内に繁殖する各種の有害細菌を殺菌し、一掃して胃腸疾患の病源を治療するものである。

[illegible]

製法特許　ビオ・トモサン

東京市日本橋區本町三ノ二　發賣元　友田合資會社

B.T.140

パピリオクレーム

パピリオの粉を使つて下さる方は、このバニシングにして下さい。でなきや。これ迄の厚手のクリームぢや、折角の粉がなんにもならない。

K8

あたらしく生れ！

ドーニ洗粉

あなたの素肌に今迄與へられなかつた新しい美しさ！

ニキビ ソバカス イロ黑

[illegible]

★世紀の偉人★ ライフアイゼン（下）
―獨逸の農聖を偲ぶ―
鍵山博史

一八六二年、彼が四十四歳の時に、はじめて彼は農村的信用組合をつくつた

彼はこの頃健康を害して、一切の公職を退いてゐたが、自ら自主の精神を根幹とした協同組合を組織しようとする熱情はますます高められてゐた。彼はその場所を懇兄レンクホフの住んでゐるアンハウゼンといふ村に求めた。彼は少数の「特志家」を得ようとはせず多くの中小農民に「同志」を求めようとした。いふまでもなく、多数の無智な農民は容易に彼の説に耳を傾けなかつた。けれども彼は焦らずにじゆんじゆんと説いた。さうして彼の熱心と温乎たる人格は、次第に村民に共鳴者をだすに至つた

×

村の総人口は、一四九四人であつたが、その中の四八人がライフアイゼンの説に共鳴して信用組合員となつたのである

ライフアイゼンは組合の區域をなるべく小さくするのを原則とした。組合員は相互に人格を熟知してゐるのが、絶對に必要であるが、そのためには大區域に組合員を求めることは眞の相互扶助をさまたげるからである。尚彼は組合の方針として、金錢を貸しつけるのは生産に使用される場合にのみ限定した。即ち農具家畜、飼料、肥料種子等の購入の場合にのみ限つたのである。いふまでもなく貸金に對しては担保をとらなかつた。すべてが人格と信用を基調として事業が行はれた

×

創立後二年間は一人の組合員も増加してゐないところをみると、このアンハウゼン信用組合は、あまり目ざましい發展はしなかつたであらうと思はれる。けれど彼はほとんど悲觀をしなかつた「もしこの事業がほんとに有用なものなら自然に發展していくであらう」と彼は常に云つてゐた。信仰に厚い彼の面影がこの一語にあふれてゐるが、たしかに、眞に有用なものは自然に發展するのである。彼の組合も次第に農民の間に信望を得て新加入者を得、小口ではあるが、貯蓄の額も日ましにふえ、高利貸の惡辣極まる所行に泣くものも少くなつて行つた。さうして、近傍の農村には彼の説をきいて同じやうな信用組合がどしどし創立されるに至つた

かつて、ライフアイゼンが村長として、在職して慈善組合をつくつたヘッデスドルフ村でも、慈善組合を解散して信用組合に組織を變更した。之は一八六四年のことで、實にライフアイゼン式信用組合第五番目の信用組合にあたる。彼はこの組合に推されて組合長となり、死に至るまでその職にとどまつて組合の發展に努力したのである。

彼の晩年は年を追つて重くなりヘッデスドルフの組合長となつた年には妻を失ひ、長子は不肖の子であり生れ落ちてから死に至るまで、まことに不幸な一生であつた。しかしアマリーといふ娘は、遂に盲目となつた父を助けて、家事一切を引受けたばかりでなく組合事業においてもよき助手となつた。年頃になつても結婚さへ犠牲にして自分の手足となつてくれる娘のことを考へると、ライフアイゼンはひそかに涙を流した。

ライフアイゼンのまいた種子は、たとへてみれば、荒野に落された一粒の実であつた。彼は熱情を以て焦らず芽を育てた。初めは嘲笑におほはれてその姿さへ認め難いほどの小さな芽であつたが、漸次に成長して遂に亭々たる巨木になつたのである。彼の系統をひく四百有餘の組合はドイツの農村に深く根を張り、それらの組合は「農業的中央貸付金庫」によつて相互に結ばれてゐた。各組合の遊金はこの金庫にもつて來られる、各組合で資金が必要な場合にはこの金庫から借り入れる事が出來る。かくの如くして、個々の組合員は自分たちの組織する組合の内部において組合員同志の相互扶助により自分たちの生活を高める一方、組合と組合との間では、中央貸付金庫によつて有無相通ずるといつた具合に全ドイツの農民は恰も地下水のやうに眼に見えないところまで深く結ばれた

×

尚組合の數が多くなるに從つて組合指導所をつくつたが、今日のドイツ農業的產業組合中央會はその後身である。又一八八一年には農産販賣事業の中央媒介機關としてライフアイゼン商會も起した。かく巨大なる足跡を印した世紀の偉人も一八八八年に遂にこの世を去つた。

七十の誕生日を祝ふために、全国の組合員は彼のために醵金して記念品を贈らうとしてゐたが、その誕生日に先立つ二十日に彼が死んで、この計畫は彼の胸像を建立する計畫に変へられたのである。「慈父ライフアイゼン」と銘記されてゐるが、まことに慈父と呼ぶにふさはしい彼の一生であつた。

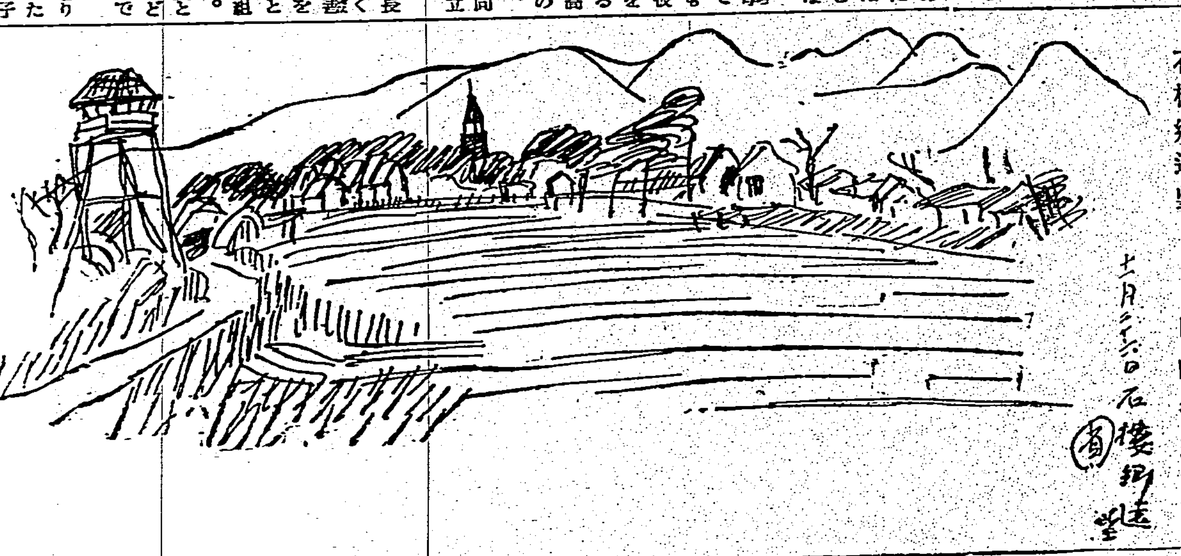

石楼郷遠望　山崎省三畫

カーネギーの 國際畫展
主なる作品の一瞥

米國ペンシルヴァニア州ピッツバーグに於て、最近華やかなカーネギー國際畫展が、歐、各國の一流作家を網羅して開催されたが、この畫展は近代繪畫の新しき形態を備へた意義深きものであつたとタイムス誌は報じてゐる。又同誌は各作品を次の様に紹介してゐる

「巴」の作家カール・ホーヘルは、鋭い詩的感覺を單純化したデッサンで構成した畫面で、又「民衆」の作家アノールド・ブランチも力のある作家で動物（音楽的リズム）と明朗な觀念の下に描いてゐるので、この二人の作家は共に入賞した

一九二八年度の同畫展審査員新立體派ジョルヂー・ブラックの作品は、巨匠としての巧妙な手法で相變らず不可解なものを描いてゐる。アンドレー・ドランは、温かい黄金色の色彩で描き、他の者よりも繪畫的な形式としての優秀さを表現してゐる「溺死の神々」を描いたエドガー・エンデは、獨逸の世界で恐怖的な象徴で魂と智慧が死力の面では如何に弱いかと云つた様なものであり、フランスで第二流の代表的才能を發揮してゐるガブリエル・ドオメルグは「パリのピイガルにて」を描いてゐる。この作家は常に多くの雜誌の表紙を描き、どんなつまらぬ物でも完全に一つの畫に作成する手腕があると云はれてゐる（K・N生記）

大稻埕雜感（上）
張文環

花柳街

台湾の冬は、丁度内地の晩秋に似てゐる。空氣のなかには陰影を帯びて、いつまでも懐しい思ひ出に迫はれてゐるやうで、人の足音まで物靜かなうごきにかんじさせる。しかし城内から大稻埕へくると、もううつかり感じが違つてしまふのは、ふしぎだ。同じ台北といひ條らも、建物と裝飾でかうも違つてくるのは、今更ながらいろんな生活樣式を考へさせられるのである。所がもう一歩先を進めて萬華へいつてみると、これはまた私に溺つぽい感じを與へられるのはどうしたわけでせう。とにかく感覺がまちまちになつてゐるとは、台北もなかなかひろいですね、と感慨でもらさざるを得ない。しかし、ほんとは、さうひろくもないが―

もちろん都市はどこへいつても同じである。東京だつて、山手方面と下町あたりは大變な違ひを感じさせるが、しかしその感覺は台北とはまた別なものになつてゐる。台北は非常に感覺が不統一で、生活様式や言葉の點で違つて、人間の好みまで異つてゐるやうなはげしい感じを與へられるのである。しかし大稻埕は萬華に比べて新興の感じとでも云つたやうないきいきとした印象を與へられるが、萬華は少し鄙びて、いやにだたつぴろい寂しさを靜かにみせる。しかし内地の都市は、これとは違つてゐる。やつぱり生活様式の根據が同じだけあつて、感じてることも批判的になつてくる。それは一つの社會生活か、いろんな經濟的な現象をつくつて流れてゐるやうな感じが手に取るやうに見えるのである。露骨と言へばこつちの方が深刻に感じられるかも知れないが、しかし風俗から言へばさうだともいへない。だから言葉が違つてゐても、その感覺は台北とは違つてゐる。逆にいへば台北はもうただ好みが違つてゐると云つたやうな感じだけれども、しかしまつさうになつてる服装や街の空氣がやつぱり一つの大きな違ひをつくつてゐる。さういふ町の夜はどういふふうになるだらう。……

大稻埕の銀座通りは太平町である。何んだか夏の期間が長いせゐか歩き方はやつぱりのろくさくなつてくるらしい。しかしそんなことはどうでもいいのだ。別に用もないからそぞろに歩き乍らショウインドを見るのも一興であらう。だが、台北の一番に不完全で、誰が見てもこれはどうかなと思はれるのはやつぱり花柳街である。大稻埕の鏡面でもあらう本町通りの太平町のすぐわきに××屋がひかへてゐる。しかもこの通りの商店の宣傳音樂かと思へば、遊客が嫖客をはつてゐるから風紀上から考へてみると先づ零である。中部や南部で、あれはわるい女だ、あばずれで、ふらつぱあただ、と云ふかはりに、いつもあれは台湾婚姻みたいだといふのである。すなはちあれは台北の女みたいだといふのである。かういつたやうな女のためにも、台北の紳士淑女こそ誤解をかけられるではないか。しかしここ台北へきてみると、成るほど台北はかういつたやうな女が澤山盜出されてゐる理由がわからなくとも、ほぼうなづかされるのである。台北の藝者は台北市内に散在してゐる。××、すなはち公娼も私娼も或る一定の場所に決めてゐるわけではないのである。これは教育上に害がないとは誰が言ひ得よう。それは、内地の藝者のやうに「抱へ」ではなくこちらは自前になつてゐるけれども、直さうと思へば出來ないことはないと思ふ。何も辺鄙な所へやられたからと云つて客足を心配する必要はないのである。交通が便利であれば、かう云つたやうな商賣は必ずしも盛場の近くでなくてもいいと思ふ。

私はゾラの居酒屋でナナの母がシェウミーズ一枚で（四十字略）その日付の描寫が今でも腦裡に焼きつけられて、思ひ出す度に、子供の教育上から見ればぞつとさせられることである。しかし台北は一と夜のうちにこれに似た場面は一箇所や二箇所ですまされるだらうか。散在されてゐる藝者部屋の向ふ三軒兩隣をつくつてゐる一つの空氣と云ふものは、やつぱり或る藝者が私にもらした感慨に一致しないことはないと言へる。台北は、貧しいことこそ笑はれるが、職業のいやしいことは輕蔑されない。さう云はれてみると私は台北の行儀のわるい子供の多いことが納得できる。

いや子供ばかりではない、大人でも、どんな老人に對しても人の名前を容易に呼びすてにすることができる。そばでみてゐても實に不愉快極まるのである。南部や中部に比べると北部の方が比較的に不作法である。不作法や生意氣な與似は一つのプライドであり、そして都會人の優越な態度であると感違ひしてゐるらしい。そのため、台北人は××屋のことを狗間仔といふのである。あんな安つぽい所誰が行くものかといふふうに輕蔑してゐる。田舎あんな所へ行つてる奴は野良犬みたいな奴だらうと云ふ意味らしい。何れにしても自分を買ひ被りすぎて不愉快だと思ふのである。島都とは言ひ條ら、何一つとして田舎者の模範になれるやうなものはないやうである。言動にしろ、生活態度にしろ先づ取り立てていへるものは一つもない。

先づ氾濫してる喫茶店の女の子の化粧をみてみるがよい。皆大人の皮をかぶつて×××許しがくるまで、もう一人まへの女の口のきき方をしてゐる。むなく其惡いつたらありはしない。そんな子供女が台北人の趣味であるならば實に自然を無視して無禮し、惡趣味にもおびただしい限りであるといふ他はない。島都の人と云ふからには、もう少し上品さと禮儀正しい態度を備ふべきものだと思ふ。

青龍刀

▲人が惡い

▲人を探しに行つて笹の葉といふおでん屋を覗くと、武田騎太郎が鉤部に長い顔を突き出しながらペイ一やつてゐる。まあ一杯とさされたのを斷つて顔を引つ込め、三四丁歩くと某々社の記者氏二両名が、うろうろと暗い路地裏などを覗き込んだりしてゐる

▲「どうしたんです?」「武部氏を見掛けませんでしたかね、みんな脳筋を打たせてられさうなんで笹の葉で飲んでゐるのを、無理に連れ出つてゐる途中、そこの横町で逃げられちやつたんです」と

▲「武部なら笹の葉にゐますよ」と、「だつて、それは笹の葉なんでせう今あそこから逃れ出したばかりなんですからね」

▲「ようやく舞ひ戻つてたんだ」さう、我に僕は今、武部の長い顔を見掛けたんだから云はうとすれば人が惡いな」

▲記者氏たちは、ぶつぶついひながら引き返して行つた―氏の爲めたい夜更けのことである

深きえにし
木場了信

退き、えにし、
なつかしや、
祇陀林のありし世の
み姿で、おろがむよろこび
おもへ、
むかへむ人も、数ならむに、
背光も、うるはしく、
ほほえまして、手に入りし佛像
いづれの目、
ゆかりの人や、きざみけむ、
かくばかり、ここにし坐す
み姿で、君等は手向けたなむ。

有馬・青山・大槻三醫學博士創製
AO（アーオー） 結核免疫元

現下の非常時局に際し、青少年の結核罹患、發病、死亡が年と共に夥しきは實に寒心に堪へず、殊に戰後の結核を如何に處理すべきかは國民各自の慎重考慮す可き焦眉の重大問題なりとす。
茲に於て可及的早期治療に依り、此の疾患の重大化を未然に防止せられんことを特に醫家諸賢に望む所なり。
AOは本邦に於て既に三五〇萬人注射の實績を有し、外國に向つては三〇餘ケ國に進出する活況に在り。

AOの特長
一、特選菌株の特殊培養……免疫作用旺盛
一、多價ワクチンなり……實用効果大
一、過敏元を含有せず……副作用絶無
一、免疫元の吸收を妨ぐる蛋質無し……異物作用なく吸收容易
一、純粋の免疫元より成る……抗病力喚發
一、完全なる自然死に陥れる菌體の免疫有効成分……絶對無危險
一、何等の處理も受けず……免疫元の自然性保持
一、効力檢査を經て市販せらる……効能不變

AOの適應症
肺結核、眼科結核、肋膜炎、皮膚結核、外科結核、特に初期肺結核、及眼科結核、喘息等に對して著効ある事實證せらる。
潜伏結核、淋巴腺腫、虚弱體質、結核疑症、特に腺病質並に結核の疑ある個體、殊に小兒男女青少年等に對し體位增強の爲應用せられ効果顯著なる事も證明せらる。
AOの質疑應答　AOに關し並に結核の質問には懇切迅速に弊店學術部より應答す
（解説贈呈）發賣元 須美商店

そこひ目
ほし目、白ソコヒ、青ソコヒ、ウミソコヒ
底翳の威力が日々盛大し眼球が石の如くかたく片眼から両眼を侵し遂には失明となつた例もある御困りの方に良藥を三錢切手封入申込次第詳細に說明します
明石市相生町 眼科專門藥院

官許 朝鮮專賣局製
人蔘精 人参エキス
〔主效〕胃腸病 食欲不振・冷え症 產後衰弱・婦人病 糖尿病・皮膚病 痔・火傷・切傷
各藥店百貨店にあり

治療師短期養成
鍼灸の急所
鍼灸試驗合格の秘訣
原術科
日本鍼灸療術學院

榮養食料品
健康 ほまい
國策に沿ふ 家庭の經濟化 體位向上と
ビタミンB、澱粉、蛋白質、脂肪等の栄養分の流失を防ぐ
新興化學の誇
代理店募集
發賣元 大阪市西區本田町通一ノ四八 山田忠太郎商店

アーベンタル
絹縫糸
絹ミシン糸
糊引トジ糸
ペンベルグ

日立モートル
本店 東京市麹町區丸ノ内二丁目十二
大阪營業所 大阪市西區土佐堀通一丁目一（大同生命ビル五階）
九州營業所 福岡市天神町二（千代田ビル三階）
名古屋營業所 名古屋市中區廣小路通二丁目（十一朝日ビル五階）
札幌販賣所 札幌市北二條西二丁目四

日立ホイスト　單相日立モートル　日立電氣グラインダー
日立製作所

止血 トロムボゲン
喀血・痔出血
血液凝固催進性肺臟脾臟抽出ホルモンにして内服に依るも迅速に目的を達し血痰・胃腸出血・腦出血・手術時・外傷等汎く各科に賞用せらる
内服錠劑 十入〇・七〇 廿入一・二〇 五十入二・七〇
他に内服液劑粉末注射液等各種あり
株式會社 藤澤友吉商店

一滴!二滴!
貴女のお髪は艶々と甦へります
洋髪をなさる方の唯一最上の香油です
養毛料
伊豆椿香油 つやだし
伊豆椿ポマード本舗 大槻彩芳園

新性能の養毛料 ワカミツ
ふけ性にはどんな害があるか
ふけにはコスカの様に細かい乾燥性脂漏とベトベトした油性脂漏とがありますが何れも皮脂の過剰分泌に基くもので、次第に毛髪の榮養が失はれ、髪は細く弱くなり後には毛根が枯死して若禿や薄毛の最大原因になるのです。お手當には「ワカミツ」の醫療的性能が最も効果的で専門家からも推奨されて居ります。御安心の上御愛用下さい。（定價一・七〇 三・四〇）有名藥店にあり

健康の若肌に
レートクレーム
非常時日本の女性は
みんな揃つて健康美!

特長
一、肌アレ・日ヤケを防ぎます
二、ニキビや吹出物を一掃します
三、小ジワ・タルミも除かれます
四、白粉のツキ持ちを良くします
五、カミ剃り負けを防ぎます

御歸京遊ばされた賀陽宮殿下

中支派遣軍の要職に就かれ、赫々たる武勲を建てさせられた陸軍騎兵大佐賀陽宮殿下には、去る十九日午後三時廿五分東京驛着、御歸還あらせられた—【寫眞は麹町の御殿にて謹寫】—

"國威宣揚に武運長久"
歳旦祭祝詞に添ふ
内務省令を以て公布

【東京二十四日發同盟】伊勢神宮を始め全國十二万餘の官國幣社以下各神社では意義深き支那事變第二年の元旦を迎へるに當り元旦の早朝皇室の御安泰と國家の興隆とを祈願する爲め厳かに歳旦祭を執り行ふがこの際特に國民挙つて時艱を克服し新東亞建設に邁進するの決意を固め忠勇なる皇軍の武運長久を祈願する旨の辭句を歳旦祭の祝詞に添へることとなり近く内務省令を以て公布する

物資の國勢調査
明年七月全國で施行

政府では戰時下軍需補給の根本政策を決定する爲め既報の如く明年七月一日を期して内外地一齊に臨時國勢調査を實施することとなり其の旨臺灣總督府にも移牒があつたので臺灣に於ても之に順應して實施することに最近決定し、それぞれ準備に着手した、この調査は人口の動態、靜態等の事ではなく國民消費生活の實狀を明かにする爲めに主要生活必需品の消費高、其の配給狀況並びに地理的分布の情勢を調査する"物"の國勢調査である、即ち臺灣に於ては全島を實施區域として日常生活必需品即ち食料品及び被服其他の品目を選び小賣商、卸賣商、仲買、問屋等を申告義務者として本年七月一日より明年六月卅日迄一ケ年間の賣上高及び明年七月一日現在の手持高等を申告せしめて調査の資料とし、その調査の方法はすべて國勢調査の方法に準ずるものである

之に就ては内地同樣臺灣に於ても、いづれ各商工會議所その他を動員し、且つ全島的に調査員を任命することとなるであらう、この事業は二ケ年に亘つて行はれ最後の集計は昭和十五年度に於て完成の豫定である、此の種調査は内地は固より臺灣に於ても最初の試みであるだけに、その結果は國策遂行の上にも極めて緊切なる參考資料となるべく、多大の期待がかけられて居る

聲の東亞協同體制
お正月放送の豪華プロ

【東京二十四日發同盟】事變第二年は東亞協同體の力強き建設の息吹に明けこれに則應してラヂオが内地、台湾、滿洲、北支、中支と声の東亞協同體制をとつて大晦日から一月二十四日まで隨時に連絡放送を行ひ除夜の鐘、鷄鳴、初詣の声や陸軍始觀兵式実況或は春場所大相撲実況等を戰線の勇士や支那、滿洲の民衆に送り北京、南京からは歳末風景や除夜の鐘、杉山北支派遣軍最高指揮官の年頭所感や新進の南京演藝等を内地、台湾、滿洲各地に放送するが新春の豪華プロが廿四日決定した

十二月三十日午後八時から十分間北京から歳末風景、三十一日午後十時から一日午前一時まで東京から演藝音楽、除夜の鐘、東京の歳末風景、一月一日午前零時二十分から同五十分まで東京の除夜の鐘と前後して台北、新京、北京、南京各地の除夜の鐘を各七分づつリレー放送する

一日午前六時から三十分間(東京發)鷄鳴、次で七時迄講演、七時一分から十分間吹奏樂、同九時三十分から十分間(北京發)杉山北支派遣軍最高指揮官の年頭の辭、一日午前七時一分から三十分間(東京發)修養道場見学(錄音)同八時十分から二十分まで初詣

二日より七日迄毎朝七時二十分から五十分迄(東京發)朝の修養、三日午前七時一分から三十分迄(東京發)南良和、同七時四十分より八時まで(南京發)中支のお正月演藝、八日午前九時五十分より同十一時三十分まで(東京發)陸軍始觀兵式実況、十二日より二十四日まで毎日午後四時三十分より六時まで(東京發)春場所大相撲実況

一千の男女團員が參加
新竹市青年團大會開かる

【新竹電話】新竹市青年團大會は既報の如く二十四日午後一時より新竹一公學校に於て擧行、第一二、埔頂、住吉の各男女團員一千名參加し驗合青年團長吉田市尹より修養團彰の授與式、表彰あつて講演をなし、來賓祝辭等あつて三時半終了、一同は夫より歩武堂々新竹神社に参拜、皇軍の武運長久を祈願して夕刻解散した

帝都へ歸還した森德治大佐　輝く南口一番乘りに獅子奮闘の猛將と謳はれた今回大連特務部參謀長に榮轉した前○○隊長森德治大佐はまる一年振りで帝都に歸還した(寫眞は歸京の森大佐)

優秀な經濟機を
航空局で試作
エンボイに優る國產機

【東京二十四日發同盟】遞信省航空局ではエンボイ、スーパーに匹敵する優秀國產機を作ることになり、日本航空工業株式會社に對し遞信の多い我國では全金屬製よりも木材を主とし金屬を從とする外、エンボイ、スーパーより客席を多くし航續とスピードを增し燃料を少くする經濟機の試作を命じてゐた所既に設計の機能試驗も終り三月には新機が誕生することになつた

これは航空局試作中型旅客機と名附け構造は木金混合、低翼、單葉全幅十七米、全長十二米五〇、自重二、三〇〇瓩、客席八、貨物搭載百瓩、性能は發動機四百五十馬力のニ基を裝備し最高速度三百十五粁、巡航二百八十粁、航續七百五十粁、燃料一立に對する飛行距離二粁一といふ性能の優秀機である、同航空局では十四、五兩年度に九十万円を計上して同機の本格的大量製作を行はしめることになつた

長沙丸久しぶりに復活

【基隆電話】久しい間缺航してゐた商船長沙丸は二十四日午後神戸より入港、三十日上海行きを初めとして、再び基隆航路に就航する、同船の就航で大陸進出者で混雑を緩和してゐる基隆航路もややゆとりを持つ事が出來ると關係者も喜んでゐる

盟邦大公使館のお子さんに羽子板を

【東京二十四日發同盟】防共の盟邦ドイツ、イタリー、滿洲、スペイン四國大公使館の子供さん達にクリスマスプレゼントを贈らうと日獨伊親善協會の千葉副會長柴田定吉氏は令嬢光子さん(一〇)はじめ會員のお嬢さん達九人を伴つて二十四日午後零時半先づドイツ大使館を訪れオット大使令嬢ウズラ・オットさん(一三)に人形、羽子板、舞踊化粧品、玩具等を贈呈し更にイタリー大使館、スペイン公使館、滿洲國大使館を巡次訪問しクリスマスプレゼントを交換した

イブセンペン

交趾支那に於ける
根強い華僑の抗日
大屋同盟ハノイ特派員視察記(上)

越南地方即ち佛領印度支那に於ける華僑の抗日運動はフランス當局の作爲的後押しによつて目に餘る抗日行爲を續けてゐるが、これは明かにフランス本國政府の蔣介石援助政策を反映するもので、啻に佛印のみにとどまらず、交趾支那、西貢地方に於ても驚くべき抗日運動が組織され、蔣政府の財政援助と華僑の勢力が密接な關係にある事は大いに注目せねばならぬ現實である、左記は交趾支那に於ける華僑の抗日活動振りを視察せる同盟ハノイ特派員大屋久壽雄氏の通信である

(1)ショロン風景

ショロンといふのはサイゴン市から約一哩程離れた全然支那人ばかりの市街で現在ではサイゴンと同一行政區となり「サイゴン・ショロン地區」と一括呼稱されてゐるが、ここは殆んど支那人王國である、サイゴン市の人口約十二万五千人に對し、ショロンは事變前の人口十五万といはれ、事變後は二十万を突破してゐるだらうと見られてゐる、一歩足をここに踏み入れるとあの支那人特有の騒々しい活氣が市街に滿ち溢れ街全體がまるで市場かお祭みたいな喧噪さで一杯だ

◇……◇

サイゴン港とこの街とを結ぶ「アロヨ・シノア」即ち支那運河は約百米、兩々たる水をたたへ幾艘の往來引きも切らず、その兩岸にはずらりと精米工場、製材工場などが立ち並んで、この水路一本がここに於ける二十万人支那人の經濟的動脈なのだ、ショロンの街はサイゴンより遙かに歷史が古く十五六世紀の頃支那人移民の手で開かれ彼らはここを根據地として米、林木の集散、雜貨の輸入などを一手に手懸けはじめたわけである、交趾支那の米、カンボジアの胡椒とゴム、ラオスの木材などは現在でも支那人の手を經なければ輸出出來ない程牢固たる地盤を築き上げたのもショロンを足場としてのことであつた

(2)彼らの勢力

南部印度、即ち交趾支那とカンボジアが越南に於ける華僑の根據地でここには全越南九十万の支那人中ショロンを中心に四十万人の支那人がゐた、その後事變の影響で避難民その他を合すれば約十万人が增加してゐると推定される、彼らは廣東人を主として福建人、潮州人など南方支那人が多く、その主たる仕事は前記米、林木の集散輸出、雜貨の輸出入取引、メコン河運輸業などの他、賣邦土人相手の高利貸的金融を行つてゐる、從つて彼らは佛印經濟活動の大部分をその手中に握つてをり、また土人の金融方面に深く根強く喰ひこんでゐるのでなかなか侮り難い勢力を持つてゐる

◇……◇

時々佛字紙や土語紙などが支那人の横暴を鳴らしてゐるのを見かけるが永い年月あらゆる製造をぬけて極つけた彼らの經濟力は敢て横暴といはれる程に強いのだ、彼らは支那人特有の緣故政策でどんどん同鄕人を自分の周圍に集めて大きな集團的勢力にして了ふのである、またフランス人と結んでその陰にかくれて仕事をする、或る意味ではフランス人以上の實勢力を有してゐるといふことも出來るのである

(3)抗日の歷史

日貨排斥の波がここまではじめて波及して來たのは例の山東問題の頃であつた、從つて印度支那に於ける抗日の歷史はこの頃からにはじまる、しかしこの頃は邦人商人の進出殆ど見るべきものなく、日貨の輸入は全部支那人自身の手で行はれてゐたので問題は簡單であつた、それに彼等は殆んど全部南方支那人で山東問題などはいはば他國の出來事視してゐたのでとりあげていふ程の事態も現出せずしてをさまつたのである

◇……◇

次は昭和二年の濟南事件の時であるがこの時は以前よりはやや根強くそれに邦商も相當進出してゐたので彼等邦商は相當の打擊を蒙つたとの事である、此頃からまた國民黨の工作が盛ん活潑になつて來てゐる即ち昭和四年にはショロンに國民黨支部結成支那なるものが設けられて國民黨イデオロギーによる華僑の指導を開始した、だから滿洲事變勃發するや[illegible]日貨排斥は組織的となり、[illegible]

(4)今度の事變

前にも今次事變は先の滿洲事變などとはお話にならぬ程深刻であつて、それだけに彼らの抗日運動もまた比較にならぬ程活潑である濟南事件の發した昭和七年の滿洲事變の頃は[illegible]

[illegible]の間に通商協約が成立し、また円の為替安によつて有無を言はさず邦商がどしどし進出して來るので、流行に遲れであつた雜貨日貨進出も利益の前には案外脆く崩れ立ち、昭和七年の米國は大體その跡をひそめ、以來北海事件の時なども殆んど何の事件もなかつた程であつた

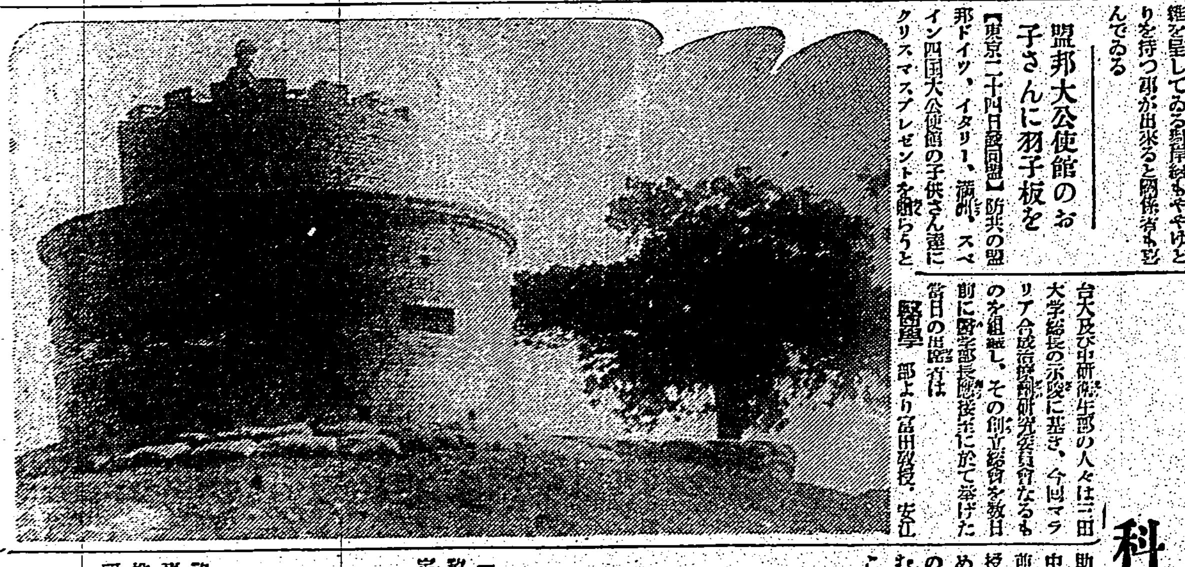

支那農民が皇軍に獻上したトーチカ

[illegible]

マ病を撲滅期し
研究委員會が誕生
科學臺灣の時局對處策

台大及び中研衞生部の人々は三田大學総長の示唆に基き、今回マラリア合成治療劑研究委員會なるものを組織し、その創立總會を數日前に醫學部長應接室に於て擧げた當日の出席者は

醫學部より富田教授、安江助教授、理農學部より野依教授、中研より森下、宮原、荒木二技師並びに永井部長の七名出席(杜教授は旅行中で缺席)先づ會名を定めて後、マラリア治療の新合成劑の製出に就き綜合研究の歩武を進むることを申合せ種々協議するところがあつた

周知の如く領臺以來督府のマラリア防遏施設の成績は世界に冠たるものではあるが、今尚ほ年年の患者數三十万を超え文化臺灣の名譽の上よりも恥かしく、一日も早く之を克服することが必要であると共に、戰果の擴大に伴うて南支方面の宣撫並びに防疫等の工作の上にも、マラリア治療の新合成劑の製出といふことが殊に

緊切　となつて來た、從來のキニーネの外に最近ドイツよりプラスモヒンとアテブリンの兩合成劑が出來て藥劑としても之を使用して居るが、共に副作用を伴ふ上に效果も不十分である、ここに同委員會が一のブレン・トラストを以て任じ眞に理想的新合成劑を製出することを目的として生れ出たもので、固より官制上の委員會では無いが學者が眞純の心を以て寄り集り一體となつて其の目的に邁進せんとするものである、之が爲めに合成には富田、野依、安江三氏其の他、藥理は杜聰明氏、豫防效果は森下技師、治療方面は宮原技師がそれぞれ

研究　を分擔し、每月二回づつ集合して種々打合せもすることとして居る、此の事は最初十一月十六日に決定し今回總めて創立成り命名もされたものである、科學台灣の時局對處工作の一として同委員會に多大の期待がかけられて居る

王子製紙の藤原社長
財界第一線から退く
公共事業　餘生を託す

【東京二十四日發同盟】わが製紙王藤原銀次郎氏は最近心境の變化を理由に王子製紙社長、全產聯會長その他財界第一線より引退の意を漏らすに至つた、しかして今後は私財を投じて學校設立その他公共事業に餘生を捧ぐ模樣である

新社長に高島菊次郎氏就任

【東京二十四日發同盟】王子製紙社長藤原銀次郎氏は今回社長の椅子を勇退、取締役會長となり、新社長には副社長高島菊次郎氏が昇任、二十四日の株主總會で正式決定した

王子製紙の新陣容決定

【東京二十四日發同盟】王子製紙では二十四日の總會で齊利益金處分案(配當年一割二分)を可決し新社長の更迭を決定した外、左の如く新陣容を決定した、取締役一柳貞吉、高島菊次郎の兩氏辭任、新たに宮田治郎右衞門(工務部長)山田滋馬(理事)小林富一郎(山林部長)加藤慶太郎(經理部長)一松本弘道の三氏が當り、新たに常務取締役として宮田治郎右衞門、山田滋馬、小林富一郎、加藤慶太郎の四氏が取締役に選任され、監査役に新たに一柳貞吉氏が選任された、又參務には井上憲一、足立正の四氏が選任された

工業大學を設立
千數百萬圓を投げ出し

【東京二十四日發本社特電】製紙王藤原銀次郎氏は愈よ製紙界第一線から退くものと推測されるが退いて後の藤原氏は戰科工業大學の學長としてその餘生を新な育英事業に精進するものと見られる、生產力擴充から世を擧げて技術者排底時代を叫ぶ際生產者の就職に當た[illegible]や文部省の第二次生產力擴充等產業界に時ならぬ激變を描いて居る折柄、藤原氏が千數百万円を投げ出し工業大學を創設自らその學長となる事は深刻な技術者飢饉時代に好ましい一石を投じ得るものと期待される、設置される民間工業大學は理論と實際を融合し現在の官立工業大學と帝大工學部との中間を行く程度のもので學校の設備陣容が完成すれば行く行くは氏の母校で現在理工學部を持たぬ慶大に一先づ寄附したい意向である、同氏は今年二月十一日生產力工大、商工に二百六十七万円を寄附、子供のない氏は工業科學の發展を老後の唯一の樂しみにして居ると云ふ

數年來考へてゐたこと
藤原銀次郎氏語る

【東京二十四日發本社特電】藤原銀次郎氏は次の如く語る

私が社長の椅子を退くことは既に數年來考へてゐたことで今そ の時期に到達したものと考へ第一線を退くことになつたわけである、實際問題として從來とも社務一般は高島副社長が處理してゐたことではあり私が第一線を退いたと云つてもそれは單に形式上のことで實質上は從前といささかも變るところはない、高島新社長の下に王子は益々充實强化されてゆくことと信ずる尚自分は王子の社長を辭め會長となつたが次の話で會長を辭任すると云ふやうなことは考へてゐない、しかしそれかと云つて所謂財界世話業をやるやうな意思は毛頭なく本心を云へば世界で世話の人となる心算である、幸ひ健康に惠まれてゐるから今後は自分の意思の儘何事か仕事をしたいと思つてゐる

憲政に獻身卅年
三土、小泉の兩老を表彰

【東京二十四日發本社特電】憲政に身を捧げて三十年その勳勞を結んで戰時下七十四議會劈頭永年の勤續議員として衆議院から小泉又次郎、三土忠造兩氏が表彰される、明治四十一年西園寺第一次內閣の總選擧に小泉氏は神奈川、三土氏は香川と選擧區こそ違へ、同じにスタートした曾ての若き政治家であつた

小泉氏の談　明治卅一年に横須賀公正新聞と云ふのを創立して社長、編輯長、記者、販賣係を全部一人でやつたのも元はと云へば普通選擧運動の爲さ、當時の官憲は普通選擧運動者を社會を紊す社會主義者と云ふ認定でそりや目も當てられぬ酷い事をやつたものだ、大正七年から十年迄は實際心血を注いで闘つた、何せ金のない連中の集りだから一番困るのは金缺乏だ、演說會を開きたくも會場費がない、何時も野外演說さ、それツと云ふと大八車に演壇をのせてエンヤラエンヤラと擔ぎ込んで口から泡を飛ばし若い時の事乍らよくやつたものだ、若し功勞があるとすれば普選運動位のものだな、今ぢや民政黨の役目を引取る迄になつたが是非を引取る迄憲政の爲めに働く心算で居る

議會は門く憲政治の由緒を訊ね決意を忘れてはならね、政党は如何せん無氣力になつたのでは困る、月の間には政黨の力には消長が甚しかつたが、現在の樣な政黨が無氣力になつたのでは困る、事件で不快な思ひも經驗したが、所詮之も修養になつた、長い議員生活中の一番の感激は明治四十三年人としての覺悟の[illegible]

三土氏の談　英國留學から歸つた明治卅九年に韓國統監伊藤博文公のお招きを受けて參與官となつたが四十一年の春總選擧があつたので伊藤公の引留めるのも聞かず鄉里香川縣から出馬當選した、丗八の血氣少壯の時であつた、此時政友會だけでも新しく九十二名の當選者があつた他の黨も合ふ百六十名あつたらう、今同一の條件の小泉君だけ、他の者は一度も當選しなかつたのだ、私は一度も落選せず、私の勝ちを得つた[illegible]

大いにやる
田中新馬公要港部參謀長談

【馬公二十四日發】田中新任馬公要港部參謀長は二十四日午前公室に新任記者團を引見して語る當局方には腰掛で二回程來たが全く白紙であるから何分宜しく頼む、澎湖島の事でよく記憶

人民戰線派グループの三教授に休職處分
きのふ正式に發令

【東京二十四日發同盟】人民戰線派グループとして十七日起訴決定を見た大内東大教授並に脇村東大助教授、宇野東北帝大助教授の三名は二十四日文官分限令に依り休職處分に附され同日正式發令された

問題の清野博士
懲役三年を求刑さる

【京都二十四日發同盟】休職京大教授清野謙次博士に係る寺寶窃盜事件第四回公判は二十四日午前京都地方裁判所において開廷、被告は昭和十一年十一月より同十三年六月まで學說の研究に努めかり判定當時における心身の狀態は將來の神經衰弱と轉い動脈硬化を來してたとて田邊檢事の論告あつて懲役三年(未決通算を)求刑した

お正月用の鯛
今年は少し高値の見込み

【基隆電話】正月の需要鯛はどうだらうかと心配されてゐたが十五萬斤見當の小松鯛と三萬斤の延繩鯛が相當出てゐるので何とか間に合ひさうであるといふ價格は少し高いのと大きなものが比較的少いだらう、即ち例年百目一円内外であるのが今年は一円二十錢位から押しつまると一円五、六十錢位にせり上げられるだらうと云はれてゐる

大和丸が出帆

【基隆電話】郵船大和丸は二十四日定刻出帆したが四手井綱正氏、三橋少將、加藤台拓社長、西村内務省事務官等を始め知名者が多かつた

中研衞生部の集談會

【新竹電話】新竹州十四年度豫算を決定する十三年度通常州會は一月二十日午前十時州會議室に開會され、因に十四年度豫算總額は約三百七十六万円である

中研衞生部では來る二十六日(月)午後一時半より同部會議室に於て第百二十九回集談會を催し左の諸博士の講演がある、多數來聽を歡迎する由

第十回抗原聰明

北支視察談　杜聰明

レントゲン・トーキーに就て　早坂一郎　河石九二夫

新竹州の通常州會
一月二十日に開會

【新竹電話】新竹州十四年度豫算を決定する十三年度通常州會は一月二十日午前十時州會議室に開會され、因に十四年度豫算總額は約三百七十六万円である

中、二十五日正午屏東着の豫定、杉坂第三錢幾組中將、內閣、雪本、桑田各部長等賓榮化部參謀、目、台北市長、警部役以下顧問官、一行、久保翻署、一行にて各島

郵政時務顧問官[illegible]、北支出張、事務局長の諸氏を始め大小松重一、久保翻署以下[illegible]

在鄉軍人會の慰問金　新北州新竹郡石岡區在鄉軍人分會及び聯合青年團では時局に鑑み奉仕した金額八十四圓其他を集めて衛生部へ獻納した、これと共に獻金として愛國婦人會へ託したので直ちに陸軍病院へ發送した

りよだ船　高砂丸より　(米航)西北の風向かり　しも次第に風を強く快に前下

氣天のふけ　▲臺北地方　東の疾風　晴後時雨　▲北部地方　東の疾風　曇後小雨　▲昨日の氣溫　最高一七・〇度(午後二時)　最低一二・〇度(午前七時)　(臺灣氣象臺發表)

明るい名刺　精美堂　本町二丁目 電話二七

夫宮川要太郎儀豫而病氣療養中ノ處養生不相叶拾九日午後九時拾貳分逝去仕候間此段謹告仕候　追而葬儀ハ來ル二十六日午後二時ヨリ四時迄當地曹洞宗寺院ニ於テ執行仕候　昭和拾參年拾貳月貳拾四日　妻　宮川　重　男　義久　友人總代　鳥居巨子　河野博　外親戚一同

季節料理御注文に應じます　會席御料理　竹巴　元臺灣町川端第三水門東　電話五一三番　藝妓市龍が參りましたどうぞゴヒイキに　市巴

市川右太衞門主演　柳生二蓋笠　山路ふみ子・河津清三郎主演　露營の歌　時局ニュース……二十錢　芳乃館

臺灣陸上代表決定 比島の招聘で遠征

比律賓陸上競技協會では豫て台灣陸協に對して陸上競技代表選手團七名を招聘したき旨申入があり其の後兩者間に於て折衝の結果十二名と決定、愈々交渉成つて明春一月陸上台灣の代表たる計十二名を派遣することに決定した、尚日程及び派遣代表選手は左の如くである

△日程　船便の關係上左の二案による

1、めきしこ丸　昭和十四年一月七日基隆發同二月一日歸着

2、がんぢす丸　昭和十四年一月廿日基隆發同二月十日歸着

△旅費　基隆―マニラ間船賃（三等特別食費附）及比律賓國内宿泊料は同協會負擔す

△合宿練習　出發前一週間位合宿練習をなす豫定

△島内の經費

1、旅券の關係上合宿練習時と離れ台北に集合する場合の汽車賃は各自負擔のこと

2、合宿練習に集まる汽車賃、宿泊料は當協會負擔す

3、服裝一定の要あるに付其の服裝費は半額補助す（自費扱）ユニホーム上下は當協會より支給す

比律賓派遣選手

杜　火倫（會社員）百米、二百米、四百米

吉澤　宗吉（教員）砲丸投、圓盤投、槍投

高橋　政男（學生）三段跳、走幅跳、リレー

石橋　節夫（學生）四百米、八百米、千五百米（未定）

假屋國重雄（教員）槍投、砲丸投

長友　一馬（教員）走高跳、走幅跳、三段跳

高野惣太郎（教員）棒高跳、走幅跳、リレー

張　啓震（會社員）百米、二百米、リレー

張立三郎（農業）百米、走幅跳、三段跳、棒高跳、リレー

董　錦地（教員）走高跳、走幅跳、三段跳

ラケナモ（公吏）五千米、千五百米

生山　泰（教員）障碍、リレー

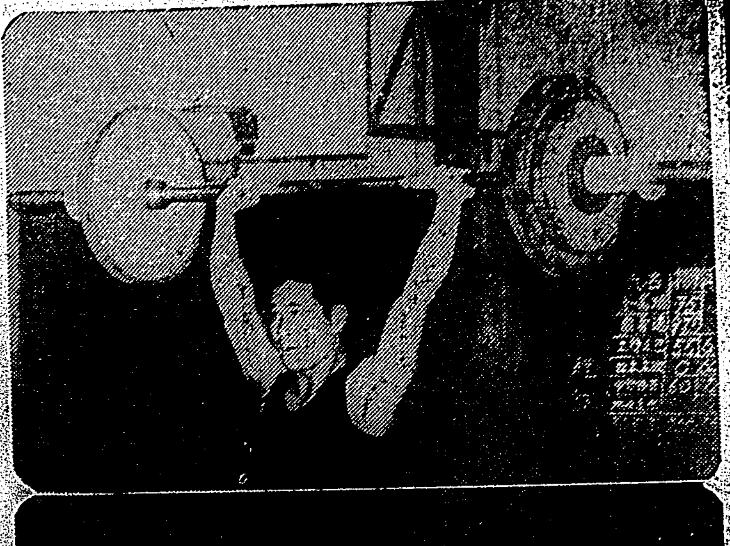

寫眞上は第二回全日本重量擧競技選手權大會で堂々世界記録を樹立した南部選手、下は比島遠征の途に上つたわが陸上代表（東京電送）

女子陸上日本の精鋭を迎へ歡迎競技會を開催 明春に贈る豪華版

台灣陸協の招聘によつて明春一月七日來台する女子陸上日本の精鋭中村、峰島、児島、井戸田、矢田、山下、山内、有永、吉野、越山のオリムピック候補十選手を迎へて歡迎競技會を一月八日午後一時半から台北帝大競技場で開催することとなつたが、右競技會は此精鋭派遣に依る記録會をも兼ねることとなつてゐるから、正に陸上台灣が明年度に贈る豪華版たる感がある、出場希望者は左記各項に從つて申込まれたいとのことである

【競技種目】△男子之部（十五種目）百米、二百米、八百米、千五百米、五千米、百十米障碍、四百米障碍、走高跳、走幅跳、棒高跳、三段跳、砲丸投、圓盤投、槍投

△女子之部（九種目）百米、二百米、八十米障碍、四百米繼走、走幅跳、走高跳、砲丸投、圓盤投、槍投

【出場資格】昭和十三年度登録完了競技者たること

【種目制限】一人二種目以内（繼走を除く）但し女子オリムピック候補以外の選手は此限りにあらず

【参加料】一人金二十錢、學生一人十五錢、申込と同時に送付のこと、切手代用一割増

【申込期日竝場所】昭和十三年十二月三十日限り、臺灣總督府文教局内臺灣陸上競技協會宛封筒に「歡迎競技會申込書」と朱書すること、尚臺北州下中等學校は臺北州教育課内臺北支部へ申込むこと

一般入場者に會員券頒布

【會員券】一般會員券、一人三拾五錢、學生會員券、一人十五錢

【申込期日】一月七日正午迄の申込者に對しては一般會員券、一人三十錢とす、學生會員券、一人十錢、但申込後返戻せざること

【申込場所】文教局學務課體育係内臺灣陸上競技協會、便宜上左の場所に於て一月六日迄申込を受く、榮町四番日運動具店

ホッケー界回顧 正攻法の勝利 刮目・關西の躍進

本年度のホッケー界は慶應が關西倶との決戰に勝ち、その二連覇となつてシーズンを終つた、日本の最高勢力である關東學生界ではベルリン大會を機としてその秋と昨年度に亘つて技術的にこれ迄の最高水準を築いたが、その中心勢力であつたオリムピック選手及これと同一級の優秀プレーヤーが大部分卒業或は病に罹つて第一線を退いた爲め、各校とも陣容にかなりの變動を來し總括すると正規選手として起用された新人數は各校メンバーの半數に及んだ

○…かうした現象が大きく影響して全般的に基礎技術はもとよりこれを基調とするチーム・ワーク或は作戰遂行の上に昨年より明かに見劣りがあり、全般的に低調であつたのは止むを得なかつたが、かうした一時的沈滯状態の中にあつても、各チームそろつて兩翼の進出とインサイド3のカット・インとの連繋を基調とする正攻法を以て敵の陣を衝くといふ戰ひの原則をよく飲込んで試合を運んでゐた

○…早大はインサイド3が最も強力、慶應は右翼に最大の突進力があつて中央も堅まり、明治は右翼の進撃に應じて左インサイドに最大のゴール・ゲッターを擁る布陣、商大はこれ亦右翼の突進力を先鋒に中央が堅く帝大はFCの作るチャンスに兩サイドが協力、立教は兩翼の突進と夫々特長は違つてゐるし、恋守備の固いところから、夫々の修練を補強し切れず、從つて攻撃の分野さと云ふものは得られなかつたが、總て、曲りなりにも正攻法の運用に努力してゐた、唯バックに新人が多かつたため、FW・ラインにHBがフォローしてこれにクロス・パスを送つて、二十五碼ラインから一氣に突入すると云ふ一つの正攻法は早、慶以外には餘り見られなかつた

○…然し更に角正攻法の形態整備への努力の中に新人が不知不識の裡に鍛へられて行くわけであり、此事實は今季新人戰の上達は見逃せぬものがあつた、唯明後年のオリムピック或は世界選手權を目差す上からは新鋭選手大量の入替が一年遅かつた、商大はこの點に目をつけて既に昨年意識的に新人の起用を行つたと云ふが、かうした工作の不可能な場合もあるから今後は新人を鍛錬するための例へば各校第二軍リーグ創設と云つたやうな實戰の經驗をより多く與へる積極的な對策を樹てる必要があると思ふ

○…從早、慶、明、商四大勢力の角逐は早商、明商共に引分け慶應は商大を仆してここで先づ商大が準決勝戰外に置かれ、早大が中央突破の作戰に偉功を奏して明大を壓すれば、明大が慶應に反戰の奇襲を敢行してまんまと壓服させ、他方帝大は昨年來の精進が立教攻略の實を結んだ、かくてリーグ最後の早慶戰を殘す亊は早、明、慶、商、帝、立となり早大は最悪の場合引分けても優勝可能といふ優位に立つたが慶應も早大を仆せば優勝し得る餘地を殘してゐたのでこれが今季の覇者を決する最後の一戰となつた

○…而も實力の伯仲は勝敗の豫斷を全然許さぬ程で兩軍オープン作戰を使つて互ひに陣を衝く積極的に溢はぬ大試合となつたが立上りを抑へた早大の强攻に對し兩翼の突進とインサイド3のカット・インとの連繋に於て慶應最後の優位を示し見事な正攻法を以て早大を打破つて二連覇を遂したのであつた 殿勢を盛返して行つてここぞと言ふ最後の數分間に勝利を確定した作戰振りは實に鮮かで本リーグ随一の光彩を放つたが最後まで混戰して後この榮を得た不撓不屈の精神力は更に賞すべく、逆に早大が再度同點に追付かれた瞬間の士氣阻喪振りと思合せて見ると、實力伯仲の戰ひを決するのは氣力であることが今更らながら痛感された

○…一方關西にあつては學生リーグ第一位の關大をOB軍關西倶が破つて關西代表となり、ここに學生とOBを代表する最强軍の興味ある全日本の決戰となつた、關オリムピック選手の巧緻なスティック・ワークとは較へぬ慶應の役戰な切れ込みとを以てする西軍中央の進攻とバックの好守とには流石の慶應も可なりの苦戰を喫したが、兩翼と中央の連繋を以てする慶應得意の正攻法を飽く迄最後の一押しに生かしてその全日本制覇となつた

○…東西の制覇としては初めてのクロス・スコアであつたが西軍のOB陣容は全部關東から移轉したOBを以て編成されたものであり、從つてこれを以て直ちに關西の實力向上と見るのは當つてゐないが、この程上京した關大と各校との對戰振りを見るとリーグ終了で各校が試合に離れた隙からず氣榮衛であつたのは爭へぬとしても立教を6―3で破り早大は3―4、商大は1―2、慶大2―5と非常な善戰を記録した昨年までの東西の開きは10を前後したものでありこの情勢の變化は東の實力低下と西の向上を示すものと見てよい

○…事實關大は全般にスティック・ワークが確實で、HBの活躍な動き、FWはカット・インの鋭さはないがパス・ワークなどには見るべきものがあつた、關東の低下は前記の如く不可抗力的現象であるが久しく低迷してゐた關西に進歩の見えて來たのは喜ばしい、然し乍ら全般的には學生界も西日に進歩してゐないやうで、未組織の各校OBチームを早く編成するなりコーチのスタッフを作ることが必要と思はれる

○…今回關東大學のOBによつて組織された關西倶の實力は關西學生界を刺戟するところが大きいと思はれる、その集團的指導によつて西の今後の進歩に一脈の期待を繋がせるものがある、一方中等界では中央での試合が極めて少數に限られたため今年の消長を十分窺知出來ないが優勝名商、二位の北海中などのプレー振りから推すと地味な競技だけに第一線の力は昨年に比して大きな進歩はないがさりとて退歩もしてゐない、先づ現状維持といつたところであらう

○…そして北は札幌商と北海中、關東は慶商と慶普、東海は名商と愛知一中、中國は山陽中と山口商、台灣は台北一中と台北商と何れも傳統的な二つの勢力が拮抗してゐる點からも退歩は無くて進歩も生んでゆくことが可能と見られる、唯かうした遠い地域のチームをいつも中央に集めることが經濟的に不可能の實情にあるので各地域は中等、高校、實業團、OB軍などが一緒になつてリーグをやつてゐる、これも實際的な一法であらう

○…そしてこれにはやはりその近くに指導者を求めるやう協會當局の努力を要望する

○…女子は現在關東に成瑞高女、東京女大これにドイツ人クノーラ嬢のコーチで上達した翠心高女、關西に羽衣高女の四校があるが、今年の正式競技には成瑞と女大のみが出場し、成瑞の大勝となつた、技術を云々する程度にはなつてゐないが、集團的體育として適したゲームでもあり、指導の方法一つでチーム編成に得るから、協會が助成することを望みたい（藤原安生）

地方近事

東港

▲部落經營協議會審査　高雄州民風作興會主催の部落實行組合部落經營狀況に關し、東港郡では左記日割に依り、土屋教部、野田庶務主任以下關係職員が移動審査を施行△二十四日午前大武丁、午後は石光見△二十五日午前は田端庄、午後は牛埔△二十六日午前は力社第一組合、午後は瓦窑子△二十七日午前は新庄子第一、午後は下埔頭△二十八日午前は大潭新、午後は下廍

▲軍事扶助會へ寄附　高雄州東港郡新開民公會の役員會は、二十五圓を二十二日郡庶務係を經て東港郡軍事扶助會へ寄附した

▲東港信用組總代全部重任　高雄州東港信用組合では、此度任期滿了となる總代員百八名の改選につき過日役員會を開催し協議の結果、右は現下我國非常時局益々堅忍持久協力一致の精神を要する秋に當り選擧の煩を省き全部重任する事に全員一致申合せたが、之を十七區に亙る二千百二十五名の組合員に諮るべく、去る十七日より二十三日まで各區に於て組合員相談會を開催し、各組合員に相談したが八分通りは同意書に調印をなし殘りは近く調印を見る筈である、尚同組合では二十五日に役員會を開催し前記の結果を承認すると共に正式に決定する

竹東

▲物價抑制懇談會　新竹州竹東郡竹東街商工會では物價統制の徹底を期する爲め、二十一日夜七時街内の商工會員五十餘名を竹東公會堂に招致して平松司法主任、吉田街長以下關係者列席の下に座談會を開催、本會長より時局柄國策の協力に關して一場の挨拶あり次で平松主任は長期建設下に於ける國民が銃後を護る覺悟竝に物價抑制等に就き詳細説明を加へ講話を終つて座談會に移り各員ともに物價抑制に關して、熟心に討論研究をとげ、午後九時盛會裡に閉會した

北斗

▲一日の收入をそのまま獻金　臺中州北斗郡溪州庄東月眉では、去る十九日の一日中の總收入計七十九円六十五錢を六十円は國防獻金に、殘りは同情週間行事費として提出し、溪州庄役場に手續方を依賴したが、奇特な行爲として賞讃されてゐる

玉里

△慈善行爲　玉里街東商店街[illegible]は性來慈愛心強く義侠家であるが年の瀬を渡るに力なき赤貧者十四五名に對し其窮狀を憐み各家庭の家族員數に應じ白米一斗乃至五升宛を寄贈したのは稀に見る奇特の慈善行爲であるとされ玉里街役場では表彰すべく調査中である

△婦人交歡會　玉里街の三婦人團體主催に一般婦人の新年交歡會は一月八日公會堂に於て開催する筈であるが會費は一円とし別に子供會費は二十錢となつており各希望者の向は郡合上街役場係へ二十八日迄に申込まれたいと

敗退棋戰（十六）

（石井氏一回戰二回目）

六段 △石井秀吉
四段 ▲奥野基芳

（圖は二二歩成迄の局面）

▲奥野氏（持駒）桂桂歩歩

△五一飛　▲三二と　△四五歩　▲同金　△五八角　▲四八歩　△九六馬　▲九七香　△六六歩　▲同歩　△七五歩

大崎八段講評

△石井君の五一飛は感想に先を取り過ぎるでないかと思つたが駒をなくしては敵からの詰が相當強く加はりそうなると云つた通り止むを得ない

▲奥野君の三二とは四一歩成の局面に飽迄必殺を應ずる意味で手數を稼く手段として見ても一飛成が利けば十分である

△石井君の四五歩は機敏に同金と取らして五八角と強く敵玉に迫かす意味で前にも云つた様に運びでは五一飛と表裏に運ぶ問題になるね

▲奥野君の四八歩はゆつくり辛抱する意味で局面によつては五九金打と角に當てる局や六八玉の關に五七玉と逃げ越す運びもある

△石井君の六六歩はゆつくりしてあられないので止むを得なかつた矢張り駒損は大きかつたと云はれた通り止むを得ない

▲奥野君の九七香は八七銀の受けもあるがゆつくり受けるのが急ぐ必要がないだけ穏やかである

柳生旅日記（75）

小金井蘆州演　若槻六郎繪

十兵衛の悲しみ

茲に圖らずも、十兵衛先生と伊集院刑部の總竹尾とが、殿の媒酌によつて目出度く御夫婦となりましたが、然うなりますると刑部の喜び一方ではございません、早く初孫の顏が見たいといふのは誰しも同じ事へ、思ひ届いたしまする内に月滿ちて生れましたのは玉のやうな男の子、猿太郎と命名いたしました

さて子供が一人出來て見ると、十兵衛先生も御親子の情愛、殊に猿太郎を寵愛して愈々ウカ／＼と年を送ることになりました。隱州の太守も大きにお喜びでございまして

「是で十兵衛も生涯この國元に居着く…

雪、見る／＼内に野も山も一面の白妙と變りました。さながら櫻木に花を咲かせた如く、汚ない物をみんな雪で隱してしまつて、何とも云へない眺めでございますから刑部が

「さて先生、御覽の通り今日は一面の銀世界、物見へお出になつて雪の景色を眺めながら、御酒盛でも遊ばしたら一入のお樂みになろうかと心得ますが……」

「イヤ大きに面白さうである。然らば……」

といふので、これからお物見へ出て刑部を相手にお酒を召上つて居りましたが、その内にお供の阿三平をお呼びになつて

「三平、其方大儀ながら助太夫方へ參り、早々能登守やうに呼んで參れ」

「畏りました」

表へ立出た阿三平、大小を腰に打込み袴の股立ちを摑み上げて、雪を待つて來たが何分吹ツ掛けて降りますからこれを手拭で鉢巻して半分は雪の中へ身體を入れ、足許に氣を配りながら道を急いで參ります。丁度十二三町參りまして車屋町と云ふ所へ掛つて參り、曲り角へ來るとドーンと突當つた者がある。ハッと驚いて傘を傍へ除けて見ると、相手から參りましたは兵見組と稱へまする身輕の人達で、唯今男達の稱める者を兵見組と申しますが、是は以前國許の兵見組の人達が稱めましたそれが始まりで、現今では言葉だの品物だのと結構な紹物を用ひますが、

能れる氣又ひはない。天下の名人柳生十兵衛先生にあらば、他家へ對して此の聞えもよし、誠に喜ばしいことである」

と云つて非常に御機嫌でございます。茲に二年の月日を重ね、丁度猿太郎も三歳の春を迎へましたが、子供もこの三つ位が一番可愛い盛りで、兩親は云ふに及ばず、刑部も孫の中の玉といつくしんでをりました

ところが間もなく、この猿太郎がフトした風邪が因となつて、僅か一日か一日の間にポックリ亡くなつてしまひました。もとより醫者よ藥よと手當の限りは盡しましたが、どうも二つや三つでございますから如何なる名醫も力及ばぬものと見え、十兵衛先生の嘆きは一通りでなく、世の常尾もひどく落膽したせいか是も間もなく亡くなつてしまひました。さアかうなると流石の十兵衛先生もがつかり遊ばし、折角築げた家庭は亡くなり、殘つて居るのは刑部ばかり、何となく物淋しく……

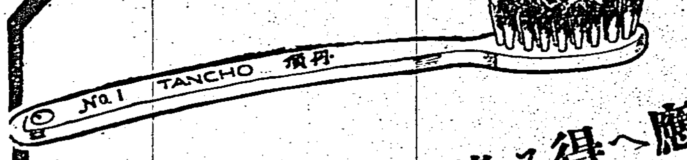

歯ブラシとして始めて御期待に應へ得る逸品

折れず・抜けず・使ひ心地萬點！
耐久力數倍の經濟價値を發揮す

丹頂歯ブラシ

犬專門會社 DOG SHOP 犬や
犬の飼方 定價送料…
東京日本橋區室町…
日本畜犬合資會社

喘息 アストマン
各地の有名藥店にあり
文献呈上
各國大病院公私立病院御用の喘息藥
發作時に用ひて十分時で苦痛消失連用して根本治癒の例頗る多し！
名古屋衛生研究所

茶 販賣店募集
大日本京都府…
茶問屋 堀井碧翠園本舗

ベジリン艶出香油

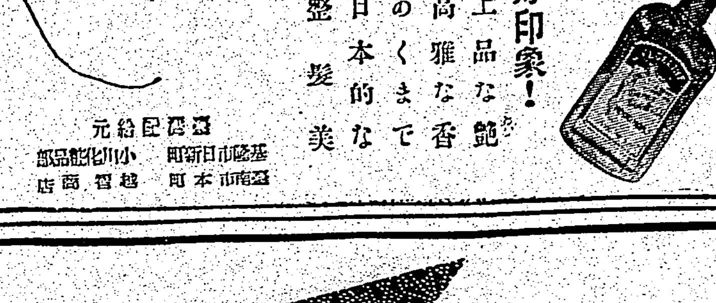

好印象！
上品な艶
高雅な香
あくまで
日本的な
整髪美

基隆市… 小川化粧品部

健康を贈る御進物！

六十醫學博士御推奬 純良葡萄酒

赤玉ポートワイン

既に定評ある純良葡萄酒です とても滋養になり身体に底力をつけます 飲心地甚だ快適で老若男女誰方のお口にも合ひます 置けば置く程品が良くなる特長もあります お贈りして大變重寶されます

化粧箱入 一本入 二本入 三本入 三種あり

臺灣日日新報 夕刊
十二月二十四日
夕刊定價一部二錢
編輯兼發行人 佐々木[illegible]
發行所 臺灣日日新報社
基隆支局 臺中支局 臺南支局 花蓮港支局 大阪支局 東京支局

新 マツダランプ

事變下二度目の 通常議會召集

兩院成立を告ぐ
二十六日に開院式

【東京二十四日發同盟】事變下二度目の通常議會として又東亞新秩序の建設に邁進すべき畫期的重大意義を持つ第七十四通常議會は二十四日をもつて召集、貴衆兩院とも所定の手續きを經て即日成立を告げ、その旨政府並に兩院相互間に通告した、依つて二十六日には 天皇陛下親臨の下に開院式を執り行はせられ、二十七日には兩院とも本會議を開き全院委員長及び常任委員を決定、更に衆議院では出征將士に對する感謝決議、戰死者に對する弔慰決議、三土忠造、小泉又次郎兩氏に對する永年勤續表彰決議を行ひ、これにて年内の議事全部を終り明年一月二十日まで休會する豫定である

貴族院

【東京二十四日發同盟】召集日の貴族院は二十四日午前九時五十分開會、抽籤により部屬を決定、更に部長理事の互選を行ひ、松平議長より「これにて貴族院は成立致しました、この旨政府並に衆議院に通知します」と宣し九時四十二分散會

衆議院

【東京二十四日發同盟】召集日の衆議院は二十四日午前十一時二十六分開會、抽籤により議員の部屬を決定、更に各部において部長、理事の互選を行つた後小山議長より「これにて衆議院は成立致しました、この旨政府並に貴族院に通告します」と宣し十一時二十分散會

開院式行幸仰出さる

【東京二十四日發同盟】政府は二十四日兩院成立の通達をうけたのでこの旨直ちに上奏した、依つて 天皇陛下には二十六日午前十一時貴族院に行幸、開院式を擧行せられる旨仰出された

黨軍でも黨人でも 來る者を拒まず
中支軍當局談を發表

【南京二十三日發同盟】中支軍では二十二日の近衞首相聲明に關し中支軍當局談の形式をもつて次の如く所信を發表した

一、今次のわが政府の聲明は帝國と更生新支那との國交調整の根本方針を闡明せられたものであつて全般の情勢から見て誠に機宜に適した措置と思ふ、しかしわが中支軍の占據する方面に關する限り何等これに關して事新しく事態の發生があつたわけでもなく、又その豫想があるわけでもない、軍は[illegible]の當軍に向つて最後の鐵槌を加ふべく着々掃蕩の歩を進めつつあることは周知の通りである

二、それにしても政府の聲明に言ふ同感且眼の士の結束であるわが維新政府が敢然反共救國の大旆を掲げて起つて治政既に十個月に垂んとして北支における臨時政府と相携へて堂々新秩序建設の同士としてその巨歩を進めてゐることは實に欣快に堪へぬ次第である、軍は益々この同志との結束を強固にして洋々たる前途に向つて突進する覺悟を今更に固くするばかりである

三、軍の新たに占據した武漢周邊一帶の地域においても既に治安維持會が着々成立してゐるがいづれも今後事態の推移とともにこの地帶も亦同感且眼の同志と一體なる統治下に統一化することは軍の希望して已まぬ所である

四、從來わが帝國をもつて[illegible]と目し[illegible]自ら[illegible]良民の如く自ら[illegible]ある、[illegible]この明白且つ公正なる帝國の聲明に對しては[illegible]新東亞建設の大業に參ずる者はその[illegible]を問はず昨日までの敵をも同志として軍は欣然これを迎へ包容するに吝ならぬものである

臨時政府も贊意
首相の聲明に對して

【北京二十三日發同盟】東亞新秩序建設方針を聲明せる近衞首相談に對し臨時政府當局側は全面的に賛意を表してゐるが、特に經濟關係に關しては政府は成立當時より[illegible]を[illegible]し民生を向上するを重大政綱の一つに數へ、これが目的達成促進のため友邦日本との提携を圖り、北支經濟開發の根本機關として日華經濟協議會を設置し、本年十個月に亙り經濟に努力を傾けて來たので、今回の北支及び内蒙地區に於てはその資源開發利用上日本に對して積極的に便宜を與ふることを要求するものであるとの正しき主張は北支經濟開發の動向を明示したものとして非常に歡迎されてゐる、即ち日華經濟協議會は臨時政府と北支派遣軍最高指揮官との間に[illegible]に依り成立し、金融、工礦、農業、貿易等各般にわたる最高方針を協議し開發會社と相提携して北支産業の發展を圖りつつあつたが、今回の聲明により興亞院の設立並に新政府における新統一政權の誕生とに依つて協議そのものの機構に多少の變更はあるとも、聲明内容は當然日支兩共榮の方針のもとに定その他の形で依然され、北支開發會社及び各小會社の設立充實と並行して經濟の復興開發は著しく進捗されるものと見られてゐる

計畫年度を二箇年に
改訂生産力擴充計畫案は
廿七日の閣議で正式決定

【東京二十四日發同盟】日、滿、支三國を一體とする政府生産力擴充計畫設立に關しては企畫院を中心に陸、海軍、大藏、商工其他關係各省の緊密な連絡とその調整資料及び資金を綜合して成案を研究中であつたが、二十三日の企畫院參與會議において右成案を得來る二十六日の企畫院[illegible]に附議可決の上二十七日の定例閣議に附議正式決定を見る運びとなつた、決定を見た政府生産力擴充計畫は現在既に進行中の割計畫に連續するものであることは勿論であるが、動員計畫よりも更にその規模を大きく、その計畫年限も二ケ年でテンポをもつてわが生産力の飛躍的擴充を為さんとするものである、要點は大要左の如し

一、改訂の生産力擴充三ケ年計畫は年内に決定を見るべき明年一月以後三月の動員計畫及びこれに關く明年度新動員計畫(來春決定)に關聯するもので明年度貿易振興方策遂行の成果とともに新動員計畫の最大なる核心の一つを為すこと

一、然して滿支兩國中には含まれてゐなかつた新規目を相當努力に附加しその擴充部門は廣範圍且つ一層計畫化されてゐること

一、而も東亞新經濟確立のため有力化に推進される長期建設資材及び生產遂行に要する重要資材の保育なる完成を第一目的としてゐるのであるから、國上り重工業部門にその力が集中され重工業[illegible]

漁業條約

年内締結は絕望
日ソ第八次會談

【モスクワ二十三日發同盟】日ソ漁業條約交渉は第七次會談においても何等結論に到達せず物別れとなつたが、[illegible]トヴイノフ委員間に[illegible]

【モスクワ二十二日發同盟】日ソ漁業條約[illegible]

支那向輸送制限令
總督命令で撤去
佛印の援蔣益々明か

【上海二十四日發】軍需品輸送の禁止を表明し乍ら内實は遠慮なくその實行を緩慢しつつあつた佛印當局は先に發布した自動車及びトラックの同地經由支那向輸送制限令をも數日前總督命令に依つてロ頭を以て遂に撤去するに至つた模樣でこれによりフランスの援蔣態度は愈々明かとなつた

興銀四倍に增資
當初の豫定を變更

【東京二十四日發同盟】國家總動員法第十一條發動に關聯する興銀の增資に關しては興銀の戰時金融機關としての新使命に鑑み增資新株の引受けに對し特銀を除く公債引受シンジケート團加盟銀行信託を參加せしむべく呼びかけ、當初の豫定としてはシ團引受分五千萬円、[illegible]への割當分五千萬円の二倍增の方針を以て興銀とシ團との間に折衝を進めてゐた、しかるに各國的金融機關の[illegible]を達げるためには出來得る限り多數のシ團メンバーを網羅する必要があるのでこの程に至り興銀ではこの當初の豫定を變更しシ團引受分を更に五千萬円增加し一億円とすることに新方針を内定、シ團もこれに對して大體同意の意向を表明してゐるので數日中にシ團各メンバーに對する引受形式の割當を終り遲くも來る二十八日までには一億五千萬円增資即ち四倍增資案の決定を見るものと豫想される

餓死か凍死か
悲慘な敗殘兵

【漢口二十三日發同盟】皇軍の猛攻に[illegible]されて[illegible]、販州間の南方山[illegible]に遁入した敗殘兵の多數は本隊との連絡を完全に絶ち切られた上[illegible]に加つた寒氣と飢のため今や全く[illegible]上に彷徨し、前途に待つものは餓死か凍死と云ふ悲慘な窮地に陷つてゐる

ロツクの完成への[illegible]が十分に看取されること

天津佛租界も 聯銀券を受入る
英租界當局に追隨

【天津二十三日發同盟】本年三月英國の[illegible]の中國、交通兩銀行以來聯銀券をもつてする公租、公課、水道、電燈料金入を拒絶してゐた英佛兩租界當局中英租界當局は天津金融市場における聯銀券の位置を認め[illegible]方案の[illegible]により十二月一日聯銀券による受入を開始したが、佛租界當局もこの大勢に抗し得ず數日前より聯銀券による受入を認めるに至つた、かくて外國租界當局が聯銀券を認めるに至つたことは聯銀の一歩前進であり金融工作にも[illegible]を與へるものとして注目される

日本軍進擊すれば 昆明までは六ケ月
ブラジル武官の現地視察談

【漢口二十四日發同盟】支那事變の實相を見るため去る十八日南米ブラジルから遙々漢口に來つたブラジル武官ジヨネ・デビレーデ少佐は漢口を中心とする戰跡を視察し、二十三日午後一時半飛行機で[illegible]途に就いたが出發を前にして左の如く語つた

自分が漢口にまで來て一番驚いたことはこの附近の[illegible]が守備によく攻擊に難いことで、少數の兵力で敵大軍とこの天嶮を突破した日本軍の[illegible]の凄さには感嘆する外はない、從來の行軍力から計算すれば日本軍は漢口、昆明を結ぶのは容易で昆明までは六ケ月で行けるだらう、蔣介石の[illegible]グリラ戰は民衆の支持を失ひ民衆は自分迄[illegible]日本軍に對して好意を持ち蔣介石の宣傳に[illegible]反日の結果を招きつつある、自分は上海、南京、漢口と中支方面の支那民衆を見て感じたことは彼等が日本軍の保護の下で安心して更生しつつあることで、これは全く日本の賞揚ではなく實際であつた、揚子江航行に對する日本の正當な主張も漢口に來て初めて判つた、日本は揚子江を確保するに最善の努力を盡してゐる、斯る戰鬪を挑つた日本軍に對し第三國が同じく航行の自由を要求することは戰爭の實際を知らぬものの非現實的行為である、それにまだ日本は軍事行動を繼續して居り揚子江を軍事的に利用してゐる、これを第三國に開放すれば軍事行動も防げられまた軍の機密保持にも不便を來すだらう、自分は軍人として日本が揚子江を利用して軍事行動を續ける限りこれを第三國に開放しないのは當然のことだと思める

緊張せよと 文官を叱咤
蔣介石が重慶に於て

【上海二十四日發】蔣介石は最近敗殘者軍の再建と宣傳を中心として政治的勢力の統一に狂奔しつつある時、從勢なる前線に引揚られて奧地へと退却を餘儀なくされた國民文官の不平不滿は[illegible]に乖り、現に[illegible]の危機に於ける彼等の[illegible]の如く、蔣介石は去る十八日同地に於て[illegible]に文官を召集し[illegible]を加へ[illegible]べきことを叱咤したことが外部に明かとなつた、即ち蔣は國府の危機に直面し戰場の兵士が極度の苦難に喘ぎ、文官が腐敗[illegible]浪費を極め安逸なる享樂に沈溺してゐるを痛罵し、[illegible]け、危局打開に努力すべきを要求した模樣であるが、前線に於ては遊離傾向が依然濃厚なる[illegible]は斯から文官の腐敗あり、彼等の[illegible]なるものとなりつつある

周宣傳部長も 汪精衞と一緒
昆明から何れへか

【上海二十三日發同盟】汪精衞の外遊に從ひ各方面の注目を集めてゐるが、汪の[illegible]脱出につきその後昆明に逃亡[illegible]の[illegible]たる汪は去る十八日重慶經昆明に飛び同地に於ける[illegible]の開始式に出席したが、翌十九日から病と稱して一切の面會を拒むものでその間更に飛行機で何れへか出發し、その際國民政府宣傳部長周佛海も行を俱にしたと傳へられる

病氣治療の爲 に河内へ

【香港二十四日發同盟】中央通信社電は汪精衞の河内行きの約束について左の如く報じてゐる、汪精衞は曾て[illegible]が去る十八日重慶より昆明に飛んだが、途中飛行時間が長かつたので宿痾を再發し偶々佛印河内に[illegible]たので友人の勸めに從ひ二十日治療のため河内に赴いたものである、しかし健康が恢復すれば[illegible]

その日その日

○國民黨の副總裁汪精衞の重慶脱出が眞實なら、崩れるべき一角が當然に崩れ出したといふわけだが汪だけにウマ味あるニユース

○芹意地や無理も、假けられる間はよいだらう、だが田舍落ちしてゐる蔣介石に、以前の樣に無理が利く譯がない

○餘りあせつたり、自分ひとりで早呑みこみをしたり、せつかちであつたり——そんなのは支那相手の相撲には、先づマの字

○汎米會議の鬪争——米國とアルゼンチン、ア國とアレであるドイツ、ジユウ國と隣んで米國とドイツとの反目激化、おやおやこしい

○『謎の蔣介石』これからドウ相成りますることやら——衞士や流血の爭だけでは無くて濟むやう、彼等の努力はいかが

人事

▲江藤[illegible]氏(高雄州[illegible]長)二十四日[illegible]出府中の所廿四日行にて歸任

▲杉原佐一氏(杉原産業社長)廿三日臺南地へ

無絃琴

近衞首相の御曹司である近衞文隆君は、本年八月までアメリカのプリンストン大學に籍をおいて居たため今日まで日本國民としての最大義務たる兵役を延ばされてゐたが、帝大の苦勞を繼げんとした以上、明年は當然徴兵檢査を受けねばならず、又父の首相としても國家非常の此際であるので進んで志願させたいハラから先頃皇軍慰問を兼ね渡支して現地の模樣を見させたといふ次第▲同君はスポーツで鍛へた上に身長も五尺六寸といふのだから檢査を受ければ甲種合格は間違ひない、本人も今からそのつもりでハリ切つてゐるとある▲何世界大戰當時、聯合國側初め各國の大臣や名門の子弟が率先して志願兵となつて戰線に馳驅したことは有名な話であるが、我國でも現に荒木文相の令息も一兵士として戰線に活躍してゐるので、これから名門の子弟中にも斯うした美談が相當に續出されることだらう▲現東京都府の總務部長橋本清吉君は、最近西園寺老公から書幅を贈られ非常に感激したり欣喜したりしてゐるさうだ▲この頃は西園寺公の書といふと大變な珍重振りで容易に手に入らぬのに、直々公から贈られたといふのはドウいふ訳かと探つてみると、成程大いにワケありである▲ト言ふのは曾て二・二六事件の當時、橋本君は靜岡縣の總務部長をして居り、興津の西園寺公を警戒の最高責任者として老公の身邊を見事に保つた縁故で西園寺公から非常に感謝せられたものださうで、橋本君の言ふには、その折の配慮振りに老公も感激し心を籠めた一書を贈られたことがあるので今度も再び謝禮の一書を贈られたのであると喜んでゐるさうだ

新しき秩序 (75)
芹澤光治良作 小林秀恒畫

噂 (四)

翌日、杉方先生の家へ、君子が一人で訪ねて來た。

君子はよくない噂について、先生に相談に來たのだが、先生の顔を見ると、そんなことを持ち出して噂はれさうな氣がした。それ故卒業後、明元大學に入學して、來年に弁護士試驗を受けたいから手續その他について相談した。

『卒業してから、就職して眞劍に働きたいのですが、家では、格式などにこだはつて許してくれません……さうかといつて、お嫁さんにもらひに來るのを、ぺんぺんと家で待つてもをられませんから——』

卒業前になつてから、杉方先生を訪れる女生徒は、異口同音にさういふが、覺れのこりの苦衷を吐露したものだとして、笑つてしまへない眞面目さが、どの生徒にも感じられる。この女性の熱情を、日本の社會には受け入れてやるところが鈍いが、この秋三人の女性が弁護士試驗にはじめて及第したといふことが、彼女等に仰かな希望を與へて、『法律を勉強するのもよいが、弁護士になることを、その格式のある家が許すかな』

『あたしの家など、この變化や動搖の激しい時代に、いつ破産するか分らない狀態ですから……肯に腰はかへられない時が來さうです、わ。それに、弁護士試驗でも受けて、社會に活躍しようといふ根どころを持つてゐませんと、女は學校を出たら、ぺちゃんこに崩れちまひますわ』

『手續きなどよく調べておかう……あの大學には、親友もおほぜい敎へてゐるから、便宜もあるかも知れない……、しかし、その勉強が女性の幸福を拒否するといふ方向をとつてはいかんよ。それは約束するね』

『先生の……女性の結婚、幸福論ね。分りましたわ。特に最近キユリー夫人傳を讀んで……良い妻良い母になれなくて、世を社會ある女性になろうと考へるなど、おつた。と同時に、こんな風な質問するのは、恐しい噂が、杉方先生夫婦の耳にも既にはいつてゐるのかしらと、怪しんだ。

『忠臣さんには、隨分お會ひしませんのよ』

ルイズ夫人はさう云つて、思はず君子の顏を見たが、君子も、一人で何つていけなかつたかしらといふ表情をした。その表情が、夫人には敏感のやうに感じられた。

夫人はいつものやうに、紅茶をご馳走しながら惜しさうに語り、杉方先生も色々話したが、君子はうなだれて聞き役だつた。確かに、このお茶の卓子にも、噂は見えない波紋を寄せてゐた。といふのは、君子は一人で訪ねた弁解をするためにも、噂を持ちださなければなるまいかと、煩悶してゐたが、また、夫人は君子に探るやうな視線をつづけてゐた。

——この暇も、かげでは先生を侮辱するやうな噂をするのかしら。それは、このあたしをも侮辱することになることに、氣付いてゐるのかしら。

さう夫人は思つたが、これはその後、ここへ訪ねて來る女子大學生に對して、夫人が誰にも自然に抱かる感情だつた。

馬鹿さんだと分りましたわ」さういつて笑つた君子の笑顏を、杉方先生ははじめて、美しく感じた。つくらない彼女の勇敢が、近頃俄かに輝きだしたのは、戀愛でもしてゐるからだらうと、秘やかに考へてゐたので、彼女に笑ひつられて、

『僕はまた、一人で來たから、戀愛について相談を持ちこまれるのと、期待してゐたのに』と、氣輕く笑つたが、君子は耳まで赤くした。その言葉で、北京の次郎のことを聯想したのだつた。恰度その時、ルイズ夫人が、茶器を持つて、はいつて來て

『今日はお一人でしたのね。マドモアゼル・志[illegible]はなぜいらつしやらなかつたの』と、質いた。

『あたし、直子さんの影のやうに考へられるの、辛いわ』と、微笑を湛へたが、言葉のつまる[illegible]

Ideal Ideal Ideal Ideal Ideal Ideal Ideal Ideal Ideal Ideal

リンゴは血色を良くする。リンゴにはビタミンCが澤山あるからです

ビタミンCが不足だと、まづ最初に皮膚に生氣がなくなり、それ以上だと壞血病を起します

反對にビタミンCが多いと、色が白く血色が良く肌がキレイになります

だからビタミンCは無數のビタミン類の中で特に「美容ビタミン」と云ふ別名があります

アイデアル スキンコロンはこのビタミンCを初めて配合した化粧水です

ビタミンCは熱に弱いので今迄配合不能でした

スキンコロンは極く一般的な用途の廣い化粧水でこれにビタミンCを加へ御家庭内誰にも適します

アイデアル スキンコロン

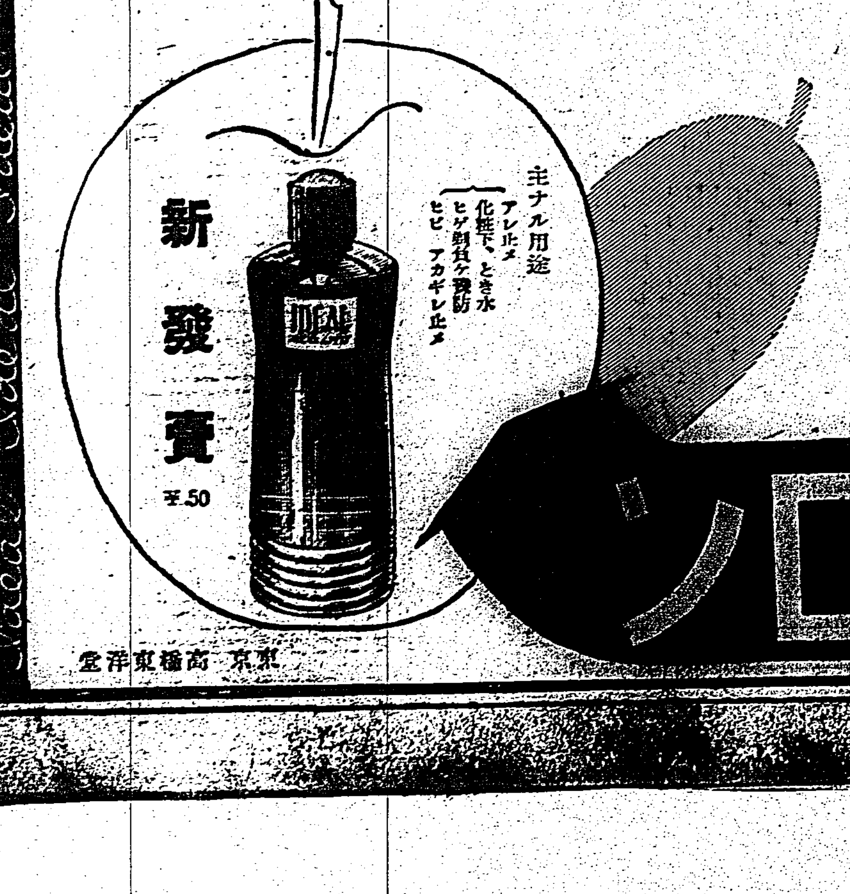

東京 高橋東洋堂

授産と教化事業で日支共存の實へ

厦門の共榮會活動開始

【厦門本社支局電】久しい間西洋諸國の支那に加へられた政治的經濟的壓迫搾取を除去し、東亞協同體として日華共存の大眼目の下に南支に於ける共榮と協力、或は南洋華僑の相互交際紹介、又各種文化事業の助成を目的とせる共榮會は此處に基礎工作を終り、眞の日華親善、東亞新秩序建設の一助として、着々と確實なる活動を開始したが、先づ着手せる事業内容は大體左の如きものである

社會事業としては

一、映畫による實體教化 厦門の各映畫館、出張所と提携、優秀なる映畫を選擇之を鼓浪嶼で上映したが成績良好にして映畫を通じての日華親善の力は大きい、尚この長期建設の機に際し映畫會社にも映畫報國の意において、現在の支那より歐米依存容共抗日思想を排除して日滿支一體の民の提携共助を表現する映畫が續々作成せられん事が希望されてゐる

一、佛化宣傳 佛教は印度に起り支那を經て日本に渡來せるものであるが、厦門が佛教の盛んなる地である事は數多い寺院が建立されて居り市民の信者多き事によつても判るが、此の地の大乘佛教青年會に補助し佛教を通じて親善を深め、情操の陶冶に資せんとしてゐる

一、私立日語講習所 日華親善は言葉よりの意より治安維持會、厦門商會その他の各講習所と共に活動する私立日語講習所に補助を與へてゐる、現在厦門及び市外村落を合せて十三ケ所である

一、農事助成 蔬菜の種子を治安維持會の助力により農民に配付栽培法の説明をなしたが、彼等はその效果に感泣した、今後實行せられる豫定で農事改良は期待せられてゐる

一、厦門綠化 水源涵養と風致綠化に對し植樹綠田の均整が實施せられてゐる

授産事業としては

一、養豚・養雞・養家畜事業 禾山の養豚園の一部を借受け豚、雞舍の建築中である、豚は四十頭、雞は二百羽、家鴨百羽を入れる舍で、バークシャー種豚をとり寄せ改良を計る事となつてゐる、又厦門方面の豚改良も計畫されてゐる

尚日華親善事業として總額一万七千圓にて日華會館設立のため、公園南路九〇號の現在共榮會事務所一階二階を改築中であるが設備、調度にも細心の注意が拂はれ、來春一月完成の豫定である、同會館完成の曉は日華人の集會所となり來訪者の會場となり相互理解の明朗なる親交會場となるであらう

パ・マにも課税

女性主税局長の“妙案”

【東京二十一日發本社特電】増税一本槍の新稅漁りに頭の日圜の目の大藏省に全國の“私設主稅局長”から稅源なら此處にも在ります、と許り毎日の様に投書が多數舞込み其の中には女性の主稅局長まで飛出して之は名案？と思はれるものも尠くない先づ

一、パーマネントに課稅を……

一、非常時局に一號を置いて家庭を泣かしてゐる者には蓄妾稅を

一、電話一本毎に年百円の税は如何

一、消費節約時代にデパート通ひする者にデパート入場稅を取れ

一、宮樣の大庭園のみが持つ池に稅を掛けろ

とかその他花柳稅、倶樂部稅等々又非常時局下の嫁入仕度を廢して愛國公債を持たせたらなどワンサと有り石渡大藏次官は

“マア緩くり研究する事にするヨ”と大喜びだ

四勇士の基隆市葬

きのふ双葉小學校で

二十三日午後二時から双葉小學校にて執行、諦眞正面に祭壇を設けくさぐさの供物、花輪を飾り中島大山、永野各伍長、花田上等兵の四勇士の遺骨を安置す、定刻遺族等入場、祭員神饌を奠し祭主の祭詞に次で總督、知事の弔辭代讀、衛戍地司令官、栗原少將、林在鄉軍人聯合分會長、市民總代近江時五郎氏の弔辭朗讀、葬儀委員長、遺族其他の玉串奉奠等があつて四時二十分閉式したが、官民有力者、各團體代表部五百餘名參列、式後各官衙、學校生徒等の團體參拜があつた

西門青年團で大麻を頒布

【基隆電話】基隆に於ける市民は台北市西門青年團では時局に鑑み區内の神宮大麻奉齋を奬勵し目下此の頒布を行ひ全戸奉齋を期してゐるが頒布洩れの向は至急同團事務所迄申出られたいとのことである尚同團では二十四日より年末迄例年の如く冬防警戒を實施し防火並に防犯に努めて出征將士の勞苦を偲ぶ由

白衣の勇士歸還

明晩臺北驛着列車で

中支戰線に輝く武勳を樹てた戰傷病者勇士が二十五日午後九時四十五分台北驛着の列車で歸還する由

劍光朝陽に映ゆ

臺北州下中等學校聯合演習參加の諸部隊は二十四日午前十一時から總督府廣場で分列式を擧行した、寫眞は(1)歩武堂々の行進(2)分列行進を參觀の小林總督(3)視閲の統監藤田知事(4)總督府前廣場に展開された分列行進

壯烈な拂曉戰展開

中等學校聯合演習終る

台北州下中等學校聯合演習第二日の二十四日は午前六時東西兩軍共に狀況を再興し西軍は有旗を高等學校、第二市學校を經て東端に互り陣地を占領したに對し東軍は第二師範、農事試驗場、鐵道工場の西端の線を攻擊準備の位置として定め將校斥候を出して敵陣地の撈察をなし七時二十分各部隊に攻擊前進の命令を下し、ここに壯烈極まる拂曉戰が展開された、機銃小銃の銃声、喊聲の静寂を破つて天地を震駭し、戰機いよく熟して陣地に突入、西軍は逆襲に轉じ突擊の喚聲台北東方一帶を揺がしたがこの時休戰が宣せられ、かくて二日間に亘る本演習を終了した、それより東西兩軍各部隊は閲兵分列式參加のため市内行進を開始し十時半迄に總督府前へ集合した

督府前で分列式

中等學校聯合演習の最後を飾る閲兵分列式は午前十一時より總督府前廣場に於て小林總督、田端長官代理、藤田海軍武官、鳥田文教局長、西井憲兵隊長、藤田大佐、英國武官ウインターボーン大尉等臨場の下にいとも莊嚴裡に擧行された、この朝氣溢れた天候もカラリと晴れ渡り、參加の各學校諸部隊は十時半督府前道路一帶に所定の集合を終へ定刻十一時統監藤田知事は部員を随へ馬上閲兵と各學校を參大閲兵を行ひ、次で分列式參加の位置につけば北一中部隊を先頭に順次各學校は勇ましく鳴り響く行進ラッパに歩武堂々と行進を開始し、陽光に輝く劍光燦然、同二十分滯りなく分列式を終了、それより統判長稲村大佐は大要左記の如く講評をなし統監藤田知事の訓示あつて正午頃本演習所期の目的を達成し解散した

審判長の講評

中等學校生徒の聯合演習に對し統判長稲村大佐は左の如き講評をなした

行軍、行軍警戒は適切に實施せられた、遭遇戰、拂曉戰等各戰共に各指揮官の適切な命令の下に遂と生徒の熱心勉勵の結果良く戰鬪に實行せられ、その展開迅速にして良好に戰鬪の目的を達したと認む、但し退却に當つて匠々停止し抵抗をなすは適當ならず又追擊軍が砲火を考慮せず密集部隊に前進するは適當ならず、夜間戰鬪は十分旺盛、歩哨に實施せられたるも突入後喧噪なのは不可である、歩哨、斥候の動作は眞剣にして寒風吹き荒ぶ中をよく夜營警戒の責任を盡したものと認む、要するに本演習にありては各指揮官の適切な指揮と生徒の熱心勉勵および審判官諸氏の協力に依り十分學校教練の成果を發揮し得たものと認め、これは本島青年兵の本身に對し恥め得たるものと思ふ、ともあれ本演習は他に誇に足る上成績で大いに誇りに思つて

前線の部隊に慰問使を派遣

贈れ銃後から慰問品

【臺北電話】臺北州では各分會聯合分會を主として現地將兵の勞苦を偲び、明春早々管下各分會より選抜して慰問使を派遣するか、この機會を利用し銃後の赤誠を披瀝するため市民有志の寄附にかかはる慰問袋を多數携行することになつた、各分會分會では慰問袋の寄附品を受領を以て受理するが締切は今年末である

牛島人の職工ら軍需工場を荒す

阪神の大工場から銑材を盗む

【神戸二十四日發本社支局特電】一味が鐵の値上りを奇貨として、阪神間の軍需工場を荒して居た時局の裏を行く牛島人大窃盗團が兵庫縣特高部の活躍により檢擧された、一味は神戸市兵庫區東出町二百番地高毅德(三〇)を中心とする百數十名で昨年六月頃より神戸川崎、三菱兩造船所、神戸製鋼所、尼崎住友鉛鋼所外阪神間の鐵工業、造船業等に職工、人夫として入り込み又夜陰に乘じトラックで侵入し互ひに連絡をとつて巧に窃盗、一流運送店を經て阪神間は勿論東京、九州方面へ賣捌いて居たもので被害總額十數万円に上る見込みで一味を殊と數名したが傍には鐵の市價が狂ふだらうと豪語して居る

貧困者に溫い救ひの手を

【基隆電話】基隆市方面委員は方面委員會議を開き、歲末同情週間中に蒐集した寄附金七百餘円をカード階級の救濟及び方面委員日參拜式を行ふと

△參拜式 二十五日午前十時方面委員全員は基隆神社に參拜、皇居遙拜、大正天皇御陵遙拜、出征軍人の武運祈願の後方面委員制度と方面委員日に對し感謝の誠を致すと

△慰代施與 内地人カード階級二十五戶に對し二十五日時代として

時局と市政檢討

明晚臺北公會堂で

二十五日午後七時から市公會堂に於て台北市會議員有志により次の如く時局並に市政に關する演說會が催されることになつたが、一般市民の來聽を切に希望すると

時局收拾に關する都市の役割 安田勝次郎

大台北市政確立の目標 瀬戸山寺松

臺灣人の眼に映じたる日本

基隆の小火

【基隆電話】廿三日午後二時四十分頃基隆市觀音町九〇吳阿雲方炊事場より發火板壁及び天井の一部を焼いて間もなく消止めたが、一時は消防組及び義勇が總動員する等大騒な騒ぎであつた、原因は火の不始末からではないかと見られてゐる

南支從軍スケッチ……(八)

王虎官雲霧觀

山崎省三

蓮花岡の山際つたひに、次々に見出される敵のトーチカを壓殺は一々爆破し乍ら進んだが、その行軍に從つて行つたら、山腹の奥行屋を本殿とした青や赤の彩色鮮の廟宇の背後にきいた杉た美しい山門にでつ會した。

寺とは見せかけても、此處は蓮花岡〇〇のあつたところと云ふ。

成る程、そこらあたり紙片や支那兵の服のボロなどが一ぱいに散亂してゐた。

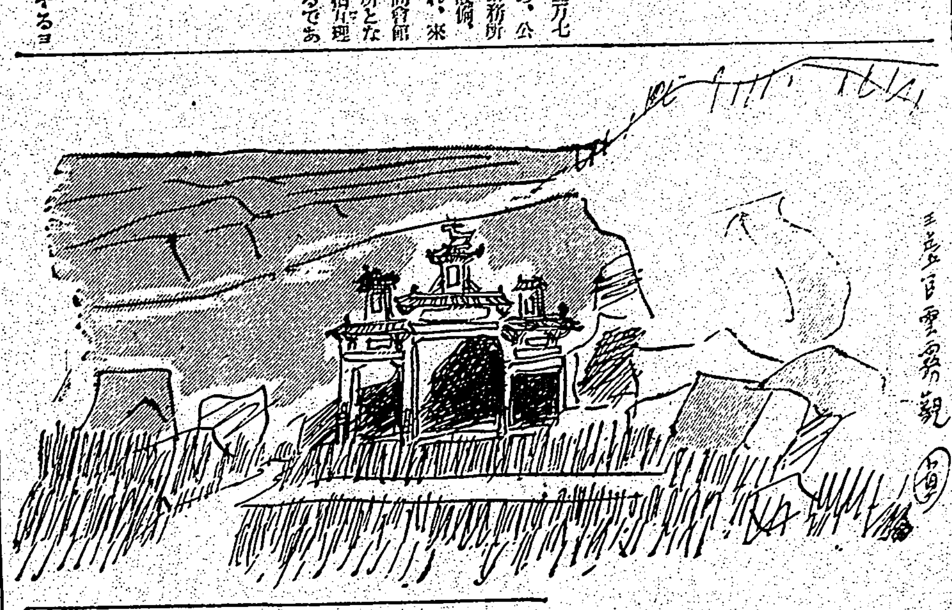

日進商會から三萬圓を寄附

市内本町の日進商會代表者たる小林惣次郎氏は二十四日午前十時石井市尹を市役所公室に訪問、一万円を臺灣國軍人後援會に、一万円を市の社會事業に寄附方を申出でた

鐵道ホテルの備人ら四色牌賭博

台北市建成町一ノ七九鐵道ホテル傭人曾媽任(三〇)外二名は二十二日午後十一時頃表町二丁目鐵道ホテル構内に於て四色牌を用ひ賭博開帳中を一網打盡に逮捕された

舊正を廢止

基隆郡保正會議

【基隆電話】基隆郡保正會議は二十四日午前十時から基隆市公會堂にて開催、須江郡守一場の訓示あり續いて金丸警察課長は防諜、國語普及、陋習打破經濟統制規則周知徹底方に付き向防犯、傳染病豫防組合設立衛生保甲部落の設置に付き説明をなし協議に移る各議員何れも舊正月を廢し新正月を迎へる事を決議、更に十三年度收支決算報告承認及び新年度豫算を議決、須江郡守四名の優良保甲協會員を表彰、郡方の謝同氏代表となり答辭を述ぶ、引續き保甲規則運用上主婦の自覺を促すべき具體案に付き協議し午後一時閉會新磐閣にて懇親宴を張つた、表彰された保甲は左の四氏

双溪庄第十六區保正 劉根泉

七堵庄第六區保正 謝向

双溪庄第四區保正 謝南國

万里庄第十一區保正 游再万

臺北市役所職員納めの勤勞奉仕

台北市役所では二十四日午後一時半より川端公園に於て石井市尹以下全職員が本年度納めの勤勞奉仕を行つた

新竹市參事會

【新竹電話】新竹市參事會は二十四日午前十時より市會議室に開催、稅制改正による戶稅調査員十二名及び職員者市稅賦課一千円に關する件を可決して十一時閉會した

三氏協から餅代寄附

【新竹電話】竹南郡役所北部鏡芽、同北勝奎、同陳阿信の二氏は長期戰下にある第一回の新年を迎へるに當り餅代として金二百円を二十三日〇〇部隊に贈る事となつたが、鄭氏は先に州防犯協會に五百円を寄附、その他社會事業にも貢獻して居る

自動車協會へ加入方の打合

南投では二十三日午後一時より同郡演武場に於て管内自動車業者約四十名を集め水野郡守長より臺北州自動車協會設立の趣旨に關して訓示があり、石上警務主任は同協會設立の説明、從業者の協會加入方の打合をした

艀船組合事務を開始

【基隆電話】去る二十日結成を遂げた基隆艀船營業組合はその後諸設備を整へ二十四日組合事務所を水上署内の艀船組合事務所隣に置き事務を開始した

廃傷修業式

【新竹電話】州立新竹州廃業傷者所では來る二十七日午前十一時同所にて第五回傷者生修業式を擧行するが修業生は二十七名である

大阪北市役所の提 西川 純 / 南支開發に資源の調査研を確保せよ 貝山 好美 / 探田 良雄

あすの天氣

北部地方 東の疾風曇後晴
北の疾風曇後小雨
南部地方 北の稍風晴
概況(廿四日) 七七四耗の高氣壓は蒙古方面にあり南東に移動し七四四耗の低氣壓は東羽地方にあり北東に進む模樣、本島は南又は良、近海は北東の強風森嚴し

今晚の映畫

◇タイゲキ 前十二時上映 1ロイドの牛乳屋 午後2日ニュース 3白鷺の唄

◇國際館 前一時上映 1豪日ニュース 午後三時〇分 2朝日コドモクラブ 3舞踏會の手帖 4虹立つ丘

◇芳乃館 前一時上映 1ペテーニュース 午後二時 2巷監の歌 3大毎・東日ニュース 4森の石松

◇大世界館 前一時上映 1豪日ニュース 2清水次郎長 3母

◇新世界館 前一時上映 1疾風の虎ッ平 2宇都宮釣天井 3小天狗飛羽丸

毎度ありがたうございます

田伍作精肉店が謝恩のため

來る十二月廿五日より卅一日迄ほんの御しるしに御買上百匁毎に市營バス券進呈致します・・・・年末の御買物は各品共充實せる西門市場を御利用下さい

臺北市西門市場 田伍作精肉店 (電九〇一番の一八)

超記錄的賣行御禮 本年掉尾を飾る 感謝大奉仕!

ゼヒ此の機會に

北投溫泉 住宅地

土地開放!!

驛から僅か一跨ぎの徒歩で五分!

現地にて即賣 今すぐ御見地を!

賣出期間 十二月

二十一日(水) 二十二日(木) 二十三日(金) 二十四日(土) 二十五日(日) 二十六日(月) 二十七日(火)

左記の場所に御出下されば詳細御説明並に實地御案内致します

1本社 市營バス(第二師範前)

2現場御案内所 (新北投驛前)

溫泉・水道付 坪 ¥4.50ヨリ ¥6.80マデ

價格 坪四圓五十錢ヨリ六圓八十錢マデ

場所 新北投驛ヨリ東ニ不動瀧行道路約三丁面天山南麓ノ緩傾斜面

交通 淡水線ガソリンカー 局營バス・巴バス (右新北投驛下車東ヘ徒歩五分)

總坪數 壹萬貳千坪

區劃坪數 百廿坪乃至二百坪前後

サービス 現場御視察ノ方ニ往復乘車賃銀ヲ御支拂ヒ致シマス (此ノ廣告御持參ノ方ニ限ル)

詳細は御申越次第明細圖面と共に説明書御送り申します

土地住宅 臺北市千歳町二丁目十二番地 常盤土地住宅株式會社 電話五一七八番

家庭と婦人

榮養の良否はこんな風に影響する
銃後の保健に一層の御注意

醫學博士　深山杲

國民生活改善の中、食についでは從來の習慣的なものから脱せねばならないことは云ふまでもないことです。國民體位の向上も低下もすべて婦人の自覺如何によりまするといつても過言でないでせう。何故ならば我々の健康を左右するものは衣食住でありますが、これはすべて婦人が扱つてゐるものです。然し、その中でも最も重要なるものは食物であり、食物攝取の如何により一家の健康が左右され、且つ又、經濟にも左右されるのです。

×

保健上榮養の重大性を示す數多くの實例がありますが、その二三を紹介いたしますと、

アメリカでお産と榮養の關係について調査したものがありますが榮養のよい階級の産婦の死亡率と榮養不良の階級の婦人の死亡率は數倍も違ひます。生れ出た子供の死亡率も一・五倍もちがひます。

結核と榮養が密接なる關係があることは衆知の事實ですが、齲齒とも關係が深い。普通の食物をとるものは百人中六十人が齲齒をもつてゐますが、ビタミンA、Bを多くとるものは百人中六人しか出ないといふ報告もあります。

×

又ある工場で榮養改善をする前と後では出勤率は二割以上改善され、病人は七割五分減少してゐます。

けれども一般の婦人をみると、榮養はむづかしい、面倒だといふわけで、榮養上合理的に食物をとることが行はれてゐません。

それで、この點を自覺して、先づ主食の改善をお願ひしたい。卵を食べる時に、黄味を捨て白味をたべる様な愚をなしてはなりません。最近主食改善運動がかなり普及しましたが、副食物改善運動もやりたいものです。

×

世の中には、既に高いものでないと、榮養がない様に考へてゐる人がありますが、それは間違つてゐます。調査した處によりますと、カロリーの點に於て、七円の和食と三円の和食は殆ど同じであります。

それですから、經濟的な榮養のある食事を摂ることを忘れてはなりません。

新時代のエチケット
◇洋風宴會の巻◇

和食に慣れてゐる私達が、偶々洋風宴會へ招待されると、よく失敗をすることがありますから、次の一通りを心得ておく必要があります。

スプーン……凡てスプーンは鉛筆を持つ心持でもてばよい。スープの食べ方は英獨風とフランス風とがあります。フランス風は皿を手前に傾けてスプーンを手前に引いてスープを掬ひ、スプーンの先からスープを口に入れます。この方が日本人には自然に近い。

ナイフとフオーク……ナイフとフオークと同時に使ふ時は、ナイフを右にフオークを左に持つ。そしてその時は左にパンの小塊を持つて左右兩手で料理を押へて食べると都合がよい。

果物……時々ナイフとフオークを使ふことがあります。その方が果物に手がぢかにふれないでよろしい。

砂糖……コーヒーや紅茶の砂糖は給仕されたら、早く碗の中に入れてとかし、砂糖から湯が立たなくなつてからスプーンでかきまはすと具合がよろしい。日本人は兎角砂糖を入れず入れたら直ぐにガリガリ掻き廻すのは凡ての点から面白くないことです。一般食後にはコーヒーの碗は牛乳やクリームを混ぜないで濃いのを少量飲むのが普通であります。給仕が注いでくれさへすれば何でもない方

大衆的な變り料理など

香川綾子

風流味ある茄子の肉づめ

茄子を縦二つに切つて蔕をとらぬ様にして中身をスプンで掬ひ出します、挽き肉は玉葱のみぢん切り少し交ぜてバタでいため、取り出した茄子の身を一緒に交ぜ塩、胡椒で味をつけ、茄子の皮に詰めて、フライ鍋にバタを溶して肉の方から色のつくまで焼き、裏返して皮の方を焼いて皿に取ります

誰にも喜ばれるやたらづけ

白瓜、胡瓜、西瓜の皮、茗荷の子、西瓜の葉、紫蘇など刻み、塩を少し振つて揉み、丼鉢にでも入れて適當の押蓋をし、重石をかけます、こ れは翌日からいただけます、かるく絞つて、醤油をかけて出します

風味のいい麥紅茶

煎り麥にする殻麥を求め、洗つて乾かし、焙烙で黒くなる程に炒つて罐に入れておき、小さい茶碗に七分目程を土瓶に入れ、熱湯九〇〇瓦(五合)をさし、火にかけて二、三分沸し、漉していただきます

夏向きの金銀豆腐

金の方は玉子豆腐にします、作り方は、玉子五個を溶いて、それに同量の冷した煮だしを入れ、塩小匙一杯入れて交ぜ、流し箱に六分の厚さになるやうに流し入れ蒸器に入れて、火を弱くして十五分間蒸して取り出しそのまま冷しておきます、銀の方は絹漉し豆腐を用ひます、豆腐を奴に切つて熱湯に入れ浮き上りましたら冷水に取つて冷します

風變りな南京胡麻味噌

南瓜を適宜に切つて鍋に入れ、水を被る程入れ、鹽大匙一杯と砂糖大匙二杯入れて軟らかく煮込み終りに醤油大匙一杯入れて煮上げておき、黒胡麻五勺を洗つて炒りよく摺つて赤味噌二二〇瓦(三十匁)を入れて摺り交ぜ、鍋に入れてだし一八〇瓦(一合)と砂糖二〇瓦(三十匁)入れて火にかけ、弱火で煉り、とろりとする位の軟かさにして、南瓜を器に盛り、上から胡麻味噌をかけて供します

これは新案そば粉のケーキ

そば粉一二〇瓦(三十匁)メリケン粉同量(三十匁)ベーキングパウダー茶匙山二杯、玉子一個、牛乳一八〇瓦(一合)鹽小匙一杯、砂糖大匙一杯、作り方はそば粉とメリケン粉と一緒にしベーキングパウダーを入れて篩つておきます、ボールに玉子を割つて泡立器で掻き立て調味料を入れ、牛乳を少しづつ入れて交ぜ、粉を入れてざつくりと交ぜ合せます、次にフライ鍋にラードを入れて溶かして熱くなつたら、そば粉を一掬ひ(大匙一杯)づつ入れ、九糎(三寸)位の円形に、ふつくりと焼き、裏返して兩面とも程よく焼いて皿にとり、砂糖蜜をかけていただきます、砂糖蜜は砂糖二杯程をフライ鍋に入れて火にかけ、御飯杓子で色の付くまで掻き交ぜ熱湯九〇瓦(五勺)を少しづつ入れて作ります

主婦ノート

★揚げ油の注意

ゴマ油、サラダ油など新しい中は淡色で次第に赤褐色になりますこれは油が酸化するためで色濃くなると香を失ふし、カラリとした口ざわりがなくなり、粘り氣や臭みが出て下痢を起すことさへあるのです。酸化を遅らせるためには使つた後、揚げものの残りかすを漉し、壜にとつて光にあたり、空氣に觸れさせないやう暗いところに保存します。壜や罐の油が使ひ残りましたら、更に小さな器に入れ換出來るだけ空氣層をつくらぬこと、新しい油に古い油は決して加へぬことで、新しい油の味をわるくします。

育兒メモ

鼻づまりした赤ちゃん

赤ちゃんの鼻づまりを快くするには藥局でルゴール氏液を求めておき、その都度細くよつた脱脂綿か小ヨリで靜かに鼻孔にとほすと治ります。それ程ひどくないものは、湯で溫めたガーゼで湿布してやるとよろしい

またオリーブ油つばき油などを同じ方法で鼻孔へとほすのも效果があります。應急策としてはアスピリンをのませても效果がありますが、分量を誤らぬ様に注意して下さい

歐洲各國の乳幼兒と……母性の保護施設
いづれも進歩的で好成績

銃後の国民體位の低下は憂ふべきことで、その向上の爲めに各方面で種々研究が攻究され、實行されてゐるのですが、中でも乳幼兒の保護と母性保護は、それが次代の國民體位の良、不良に關することで最も重きを置かねばなりませんが、目下の處では我国では歐洲先進国の如くに完備した施設が少いのですが、今後一般の人々もこれに關心をもつてこの施設の増設に協力すると共に、育兒知識の向上を計つて、頑丈な、立派な第二国民を育て上げていただきたいと思ひます。

△

さて、歐洲各国のこれ等の施設ですが、ドイツでは、ヒットラー政權の施設としての「母の家」が一九四新設せられ、同じ目的の母親相談所が二万二千個も増設せられ、同様の邇來諸管が六万二千の開催を見、英國では一九〇八年帝国乳兒保護所が農商局に基金により計畫せられ、一九一四年戰時中に於いて第一年度に於て五〇箇の乳兒ベッドは延一一九六九人を保護し、同時に母親ベッドの十五床に三千六百餘人を保護して居ります、外に乳兒保護看護婦の養成なども行つてゐます。

△

一九一八年に英國に於て母子保護法が出來、五歳迄の兒童の病院治療や、安易ホーム、家庭補助、姙産婦及び五歳未滿兒童の給食、乳幼兒保護所、其他姙産婦乳幼兒に對する實験作業に補助金を與へ、衛生の監督手段、醫師への待遇、保健訪問員、看護婦の訪問等、秩序よく行はれ實施後三年目の一九二〇—二一年度には一二一一万磅を衛生省は支出してゐます。

斯様に各國共乳幼兒死亡率減少對策又乳幼兒死亡率減少對策を乳幼兒保護問題に万全を期し、夫々好成績を挙げて居ります。

御存知ですか——マッチの經濟的使ひ方

マッチの使ひ方は、普通大へん不經濟に行はれてゐます。たとへば、すつてつけるのに、長い方に向つてつけますが、台所の大きなマッチ箱ですと、中身の軸木が残つてゐるのに箱に塗つてある藥品がとれていくらすつても消つてしまひます

この藥品は輸入される事が多いのですから、この際お互ひに注意しませう。それで、短い方の上から下へ向けて片端からすつてゆくと三倍以上も永く使へます。又マッチの軸は人さし、親、中の三本の指でしつかりつまんですれば、火がつかぬうちに軸を折つたり、藥品をかき落す事がありません。喫煙家は一本のマッチで、二人でも五人でも利用する様にいたしませう。

臺日歌壇

安成二郎選

臺北　曾劉氏阿月
白雲の流れ靜けし蒼空に和みて見ゆる連峰の色

小夜更けて客を送りつ路の上にかそけく遊める月を仰ぎぬ

朝を來て靜けき川に魚のとぶ音に心の和むなりけり

臺北　青山糸子
疲れしてすやすやと子のいねしかば心ゆるびに我も眠るも

おさゆれど兒等に向ひておのづから言あらあらし氣高ぶとき

浮えぐと月は限なく澄み渡り十五夜の夜は更けて行くなり

臺北　三王　幾
高く低く鳴く蟲の音も哀れにてこの島の秋は深み行くなり

臺北　阪中シゲ
ぬばたまの夜のしじまにきほひ鳴く蟲の音うれし旅の宿りに

臺南　久笑子
戰場の夜の名月を賞でたゞふつはものどもを思ひ浮べむ

臺北　名取波奈子
しと／＼と雨の音するこの夜半を心ほそりて寂しかりけり

臺北　北投に遊びて、二首
山に來て心すがしも水音の清きを見つつもの食みにけり

日の暮るる山の靜けさ眺めつつ歸りの汽車を待ちてゐにけり

臺北　竹下二男
胃を病む、三首
一ページ讀みては伏せぬこの頃の釣りを寂しみにけり

登校の吾子を送りて二階の臥床に入ればむなしも

日ねもすを頭重たく臥りゐて寒さ來向ふ日を思ひ居り

臺北　冨田はるみ
湖畔の宿邊の磯に立ちて見る陸岸青く波にくべる

血に染みし酒品の前におごそかに頭を垂れて我はゐにけり

宜蘭　相川政子
眞玉なす乳きせんだん手折り來て幼き吾兒の霊に手向けむ

遊湖の島の形の泉水に夫の釣り來し鮒を放ちぬ

ゆうかりの下に佇み亡き吾子の名を呼びきゐて時過ぎにけり

臺北　岡田　聰彦
赤き布を壁にひろげて縫ひをれば亡き兒の顔のひたに浮び來る

臺北　曾劉氏阿月
万歳を叫ぶ我等に手をふりて凱旋もなく友は征きたり

死に行きし吾子の玩具の自動車を目には見につつ手に觸れ惜し

北斗　有馬たま子
月の夜の月下美人の花白し吾子のが文字はかへることなし

逝きにし十月は來ぬ一年はめぐりて月は澄みぬれど吾

幼き頃の思ひ出の誘く拐の音の落ち布く道を踏み行けば

臺北　泉　盛昌
落葉せし台散の木梢に三日月のかかりて今宵静かなるかも

（吾子遠くゐて病む）
勉强は第二にせよと後生をこまごま書きて吾子に便りす

久々に河のほとりを步みつつひとつつ逢き君を思へる

上る月のさし入る窓に改口に君を思ひつつ

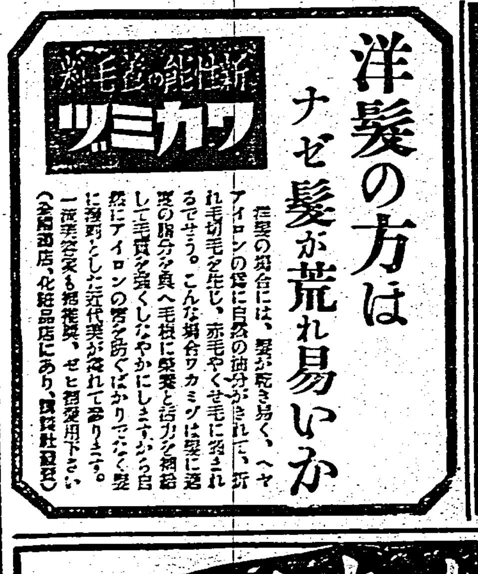

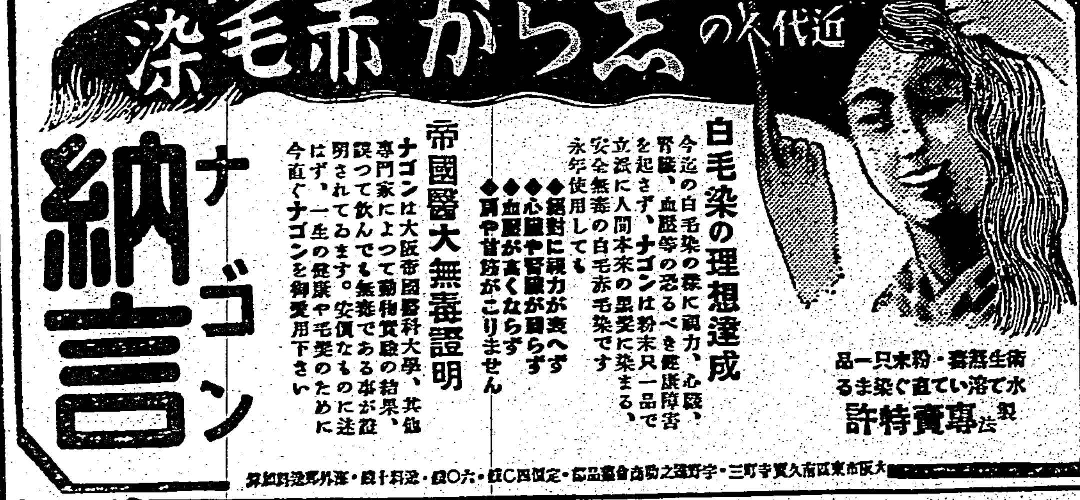

劍光朝陽に映ゆ……廣場で分列式を擧行した、寫眞は(1)步武堂々の行進(2)分列行進を參觀の小林總督(3)視閲の統監藤田知事(4)總督府前廣場に展開された分列行進

田伍作精肉店

開花三世相 (64)

村松梢風作　中一彌畫

伏魔殿（七）

段を云へと云はれて、お町は默つてゐる。「何故默つてゐる。將軍様の御召に於ておはねといふからには、何か訳があらう。其の訳を云ふがよい」と敬輔は重ねて云つた。「別に訳はございません――」「何、訳がない？　訳もなくして勿體なくも將軍様のお言葉に背くといふ法があるか」「……」「こ奴、そなたは直參の御家人の娘だといふことではないか。さすれば先祖代々將軍家の御恩顧を蒙つてゐる身分。將軍家の御仰せとあれば、何事に係らずお言ひ付けを守るのが家來の道。國から忠義といふもの、男たら歿んで御馬前に命を捨てることさへある。それに何ぞや、將軍様が御所望下さるといふ有難き仰せだしぞ、朕の御ぶと勝手なことを云ふとは家來として不忠、本來ならとうくに御

成敗を受くべきなれど、今日迄延ばして置いたのは格別のお慈悲だと思はぬか。併し、最早此の上容赦はならぬによつて、今宵は覺悟を決めて返答するがよい。どうぢや」「お年寄様、何卒妾を御成敗下さりませ」お町の声は小さいけれども、凛と響いた。流石の敬輔も怒と怒つた。「おのれ、爲た女の分際で無禮な雜言、これ程云うて聞かせても分らぬなら、分るまで痛い目ひをさしてやる。コレ、此の女を打て」「はつ」いつの間にか數額の召使の女中達が五六人、手に手に木刀を持つてそれへ現はれた。「お町どの、お年寄様の仰せぢや」皆々木刀を揮つてビシリビシリお町を打つた。お町は歯を喰ひしばつて耐へてゐる。「町、これでもうんと云はぬか」「……」「……」「打て〳〵、もつと強く打て」敬輔は眼を吊り上げて叱つた。

最後にお町は「うーん」と云つて氣絶してしまつた。「ウーム」いかにも強情なやつ、しかし氣絶した者を打つても仕方がない。再び覺めることとして、此の女は佐川殿、そなたに預けるによつて、詮議なく、見張りを附けて置きやれ、申し付けました「畏まりました」そこで敬輔は旅長に不機嫌な顔をしてプイと立つてしまつた。本來ならお町は責め殺されるところだが、何を云ふにも將軍家がお町に執心が強く、「ぜひとも從はせよ」と敬輔は云ひ付けられてゐるので、殺してしまふわけにもいかないのだつた。佐川は自分の腰元に命じて、氣絶してゐるお町を局へ運んで來て、物置のやうな淋しい部屋の一間へ抛り込んで置いた。併し、正氣に回つてから自害でもされると、自分の落度になるから、戸の外に二人の女中を張り番に附けてある。張り番の女中達こそいい災難だ時々隙間から中を覗いて見たりしてゐたが、夜が更けるに從つて睡くはなるし退屈はするし、自然とお饒舌の声が高くなる。「ほんにこんな馬鹿々々しいお役と云つたらありません」「お町さんがつまらぬ強情張るばかりに妾達まで飛んだ迷惑をするではございませんか」

カナ支那ニュース

△國民政府ノ軍事顧問ヲシテキタ一外國軍人ガ支那軍ニアイソヲツカシテ歸國ノ途中上海ニ立寄リマシタガ、ソノ人ハ支那新聞ノデタラメナコト、日本軍ノ正シイコト、ソシテ日本空軍ノバクゲキハ上手ニナルバカリダト言ツテキマス

△臺中刑務所ノ一千餘名ノ受刑者ガ非常時局ニ感奮シテセメテ兵隊サンノ慰問金ニシテ下サイト所内デ働イテモラツタ金ヲサシ出シマシタ

優秀國産映畫に協會賞授與

補助金增額設定と共に映畫の強化を圖つた大日本映畫協會では新年度の新施設の一プランとして今回邦畫界に大日本映畫協會賞授與の新制度を設け日本映畫の向上發展に資することとなつた。これは本年度から實施するもので、本年中に製作された劇、文化、記錄映畫の中から劇映畫五本、文化、記錄映畫五本の優秀作品を選抜し、各々賞狀を授與する他劇映畫一等には千五百圓、文化、記錄映畫の一等には五百圓、二等以下には夫々賞勵金を贈るもので、五月開かれる本年最後の理事會で詳細なる規定を決定すると共に委員を選出して銓衡を開始し、來春早々第一回の授賞を行ふこと

新映畫紹介　新興東京映畫　日本の魂

原作　駒山密
監督　須山眞砂樹

前篇「進め子供達」後篇「白衣の母」

（配役）

萩野梅	浦邊粂子
同　文吉	河津清三郎
同　孝二	原井貢
齋藤藤江	山路ふみ子
同　伍長	島橋一平
小倉善配	竹井一郎
金井伍長	淺田健三
森山一等兵	山口勇
村田一等兵	丹波二郎
平田一等兵	金塚良馬
和田食同係	中澤洋介
大野審議班	清水將夫
松田新聞記者	新田寛
朝倉英太郎	立松晃
同　澄子	深川まり
梅田船長	原野秀夫
サリー	遠初愚子
子供時代　文吉	高橋男久雄
孝二	平田出夫
藤江	杉山美子

（梗概）梅の若い頃は夫の急死から始まつた。先妻の子である文吉と自分の子である孝二、それに義弟の娘である藤江を抱へて昔の友を頼つて住みなれた故郷を捨て東京へ出た。然し友は既にこの世を去り、幸ひ小食堂は萩氏に渡り荒物屋を出させて安心を買ふが、腹の底には懐悉の涙が瞭いてゐた梅はこれを知ると子供達を連れて小さな借家に引越し血の滲むやうな生活を續けていつた。ともすれば倒れんとする梅は已が肉體に鞭うち、子供達も慈母を助けて互ひに励まし相ひながら世の荒浪を乗り越えて行くのである。それから十年後――梅が[illegible]彼は文吉と藤江を夫婦にする話しを纏めたので藤江をひそかに想つてゐた孝二に惱の日が續く。なされ[illegible]の文吉は弟の苦悶する原因が藤江と自分の結婚問題である事を知り、自らは身を引き蒙疆地方へ渡支する爲[illegible]の後を追ひ上海のあるミュジックホールで歌手として[illegible]してゐた

或る月、文吉は[illegible]の一行に誘はれ偶然このホールで歌ふ藤江を發見したが、総てを諦めてゐる文吉はそのまま去つて了ふのであつた

一方孝二は名誉の應召を受け、梅は一人とり殘されて仕舞つた。間もなく文吉は戰線で敗殘兵の銃彈に倒れ壯烈な戰死を遂げた。報せを受けた梅が、今は衛戍病院で「白衣の母」として傷病兵から慕

はれてゐるとき、孝二の元氣な進軍の報せを持つて藤江は懐しい母の待つ東京へと急いでゐたのであつた（終り）

日活映畫はタイゲキで上映　松竹との併映で

タイゲキは去る一日から松竹直營となり、國際館は東寶直營となつたので、封切館のなくなつた日活の態度がファンの注目の的となつてゐたが、豫想の如く新春からタイゲキで日活映畫を併映する事となつた。この松竹、日活映畫の併映は内地都市には見られぬ狀況で先般熱海で開催された六社協同東[illegible]

チオの演藝放送でも一番受けると云ふ浪曲は大衆娛樂の王座を占める映畫には無声時代から出盛りに用ひられトーキーになつてからも盛に浪曲映畫が製作されて密接な關係を見せて居り、本年も新興が虎造の『男の魂』と『森の石松』、松竹が奈良丸の『義士の印籠』日活が雲月の『砂國の花嫁』大部分が彼の『呼子島千一夜』等をはじめ少女浪曲中川伸子の『五郎正宗』高春貢の『大前田英五郎』と『赤城の子守唄』の他孝子五郎正宗』『神崎東下り』『血戰荒神山』『血祭中山安兵衛』等が發表されたが更に新興では「虎造初」として東京で「錢の道」京都で「富士川の血煙」を製作中であるから明年も相變らず浪曲映畫が流行するものと見られてゐる

一月は計畫と準備

【臺園】一年の計は元旦にありと昔から申されてをりますが、家庭園藝でもこの月に庭造りの計畫をたて、[illegible]

西聯合會の内容を示すものがある。而してタイゲキに於ては松竹日活、パラマウント三映畫の作品を併映するため、從來の方法では消化し切れない、それで今後は三日間位の短期興行として新映畫をどし〳〵封切りするものと見られてゐる

來年も浪曲映畫流行か

最近客足しい浪曲を採り上げてゐるラ[illegible]

海外映畫短信

△最近アメリカでRKO提供マーチ・オブ・タイムの一篇「インサイド・ザ・マヂノライン」が素晴しいセンセーションを起してゐる、これは皆佛國の要塞として世界の注目の的となつてゐる要佛國境の要塞を描寫したものだが非常なダイナミック作品であると同時にこれ迄のあらゆる報道機關が窺び知り得なかつた同要塞の内部をキャッチした點で各新聞も「完全なスクープ」として絶讃してゐる

△ジョン・M・スタールは三八九年度にユニヴァーサル映畫二本を製作者兼監督として發表する

△ジョン・ホールは新婚早々の愛女房フランシス・ラングフォードを殘して渡英、ロンドン・フィルムの「バグダッドの盗賊」に出演中だが出發を前にサミエル・ゴールドウインは契約を利かせて出發中ホールに毎週五分間づつの電話の使用を許可したと

△ディアナ・ダアビンの「あの年頃」に出演したジャッキイ・クーパーは引續きユニヴァーサル作品で主演することになりニドモンド・ロ[illegible]

新年號　婦人倶樂部

婦人倶樂部新年號はまことに時局的興趣を盛つた家庭の必要冊だ、武漢陷落記念後方慰問篇、片岡鐵兵、「砂漠の花」を始め多くの小說とともに「家庭と食物」の特輯ぶりの他に軍事小說と時局下に於ける武勇傳等、手記の「二月集」は總會で地方でも青年清濃から好評であるうこの書の實用價値は衷し時局下であるだけに益々重きをなすものと見られる

「人妻の道」と題名「菅原伝授」の他に、[illegible]

メガホン塔

△定價五十銭[illegible]

大日本の　ライオン日記

[illegible]

定規

一、用紙　原稿紙、二千字以内
一、住所氏名、新聞名、掲載日の他
一、一枚一句の事、但し投稿自由
一、同案は抽籤により決定
一、締切　十二月末日
一、發表　一月下旬、郵便にて入賞者へ直接通知

賞金

一等賞金五十圓
二等[illegible]

臺日漢詩壇

[illegible]

商況（廿四日）

臺灣正米市場

[illegible]

基隆在庫米

[illegible]

高雄在庫米

[illegible]

大阪期米前場

[illegible]

東京期米前場

[illegible]

神戸期米前場

[illegible]

東京銀行貸株

[illegible]

東京國債前場

[illegible]

東京短期前場

[illegible]

東短取組除合

[illegible]

東京長期前場

[illegible]

東京長期總取組

[illegible]

大阪短期前場

[illegible]

大阪長期前場

[illegible]

大阪砂糖現物

[illegible]

神戸豆粕前場

[illegible]

大阪綿糸前場

[illegible]

大阪棉花前場

[illegible]

横濱生絲前場

[illegible]

神戸對外爲替

[illegible]

正金建値

[illegible]

株式社債

[illegible]

寫替

[illegible]

金塊

[illegible]

銀塊

[illegible]

棉花

[illegible]

臺日案内

料金　[illegible]

書籍　支那大地圖　支那語
醫院　性病科永吉醫院　大原醫院
內地土産　白柚とボンカン　桐田のボンカン　桐田の白柚とジャボン
樂器　山葉オルガン
レコード蓄音器　洋樂レコード
寫眞　さくら8ミリフヰルム　アルバム特賣開始　カメラ中古品高價買入
時計眼鏡　和田はメガネ專門　メガネ專門日光堂　メガネは金光堂
金融　商品券は正和　商品券は旭屋　商品券は三成社　商品券は旭屋支店　商品券高價買入　金融寶屋　小口金融
藥種商　喘息にワンカ　淋病に黒燒　梅肉エキス
治療所　眞救療術所
ラヂオ器械　ラヂオ　ラヂオ十ケ月々賦賣
洋服　子供服　日進　子供服子供オーバ
製靴商　靴の納品
料理屋　肉汁　銀鳥
雜件　帽子　村井商行　唐木細工品　村井商行　柳行李　村井商行

ベニヤ
平戸の揩味噌
サーデンミール
平戸のかまぼこ
御不用品高價買入
新古日本刀賣買
各種屏風大安賣
フスマ張替大勉強
パーマネントウエーブ　佐藤
イカナル病モ根切スルコト無料デ敎ヘマス　一二三堂總本家

素の味

（登錄商標）

12-31　味の素本舗　株式會社　鈴木商店

弱體強化！

服藥は今が第一！

冬期の凡らゆる病氣は大抵感冒等の呼吸器病から始まつて肺炎・結核等の重症にまで惡化することが普通である。殊に今時分は虛弱體は勿論健康な人でも體の抵抗力が大概弱つてゐるから呼吸器病に犯され易い。これを防ぐには何よりも優秀な藥劑を以て榮養を補給して體の抵抗力を强化することである。

ネオトン(NEOTONE)は人體に絶對必要なるビタミン[illegible]を供給し結核を殺滅する有効成分を適當に含有するだけでなく消化機能を促進し食慾を增進して體の抵抗力とエネルギーを生成せしめる[illegible]作用がある强壯劑で各病方に於いて賞用されてゐる。（本劑を服用なさる時は先づ御醫者さんに御相談下さい）

適應症　呼吸器疾患・神經衰弱・[illegible]・貧血症・腺病質・[illegible]・[illegible]後・急性熱性病・[illegible]

發賣元　株式會社　柳韓洋行
京城・大連・上海・臺北・[illegible]

ネオトン

包裝　小瓶　大瓶

近づく正月!!

整髮料の御用意は――目出たくて縁起がよい丹項チックで

整髮が手輕く簡單・無臭なく艶あり・うわ光りせず・七品揃紙に又便利

パリー製に優る國產最高級品

御婦人方の髮にも大好評！

[illegible]